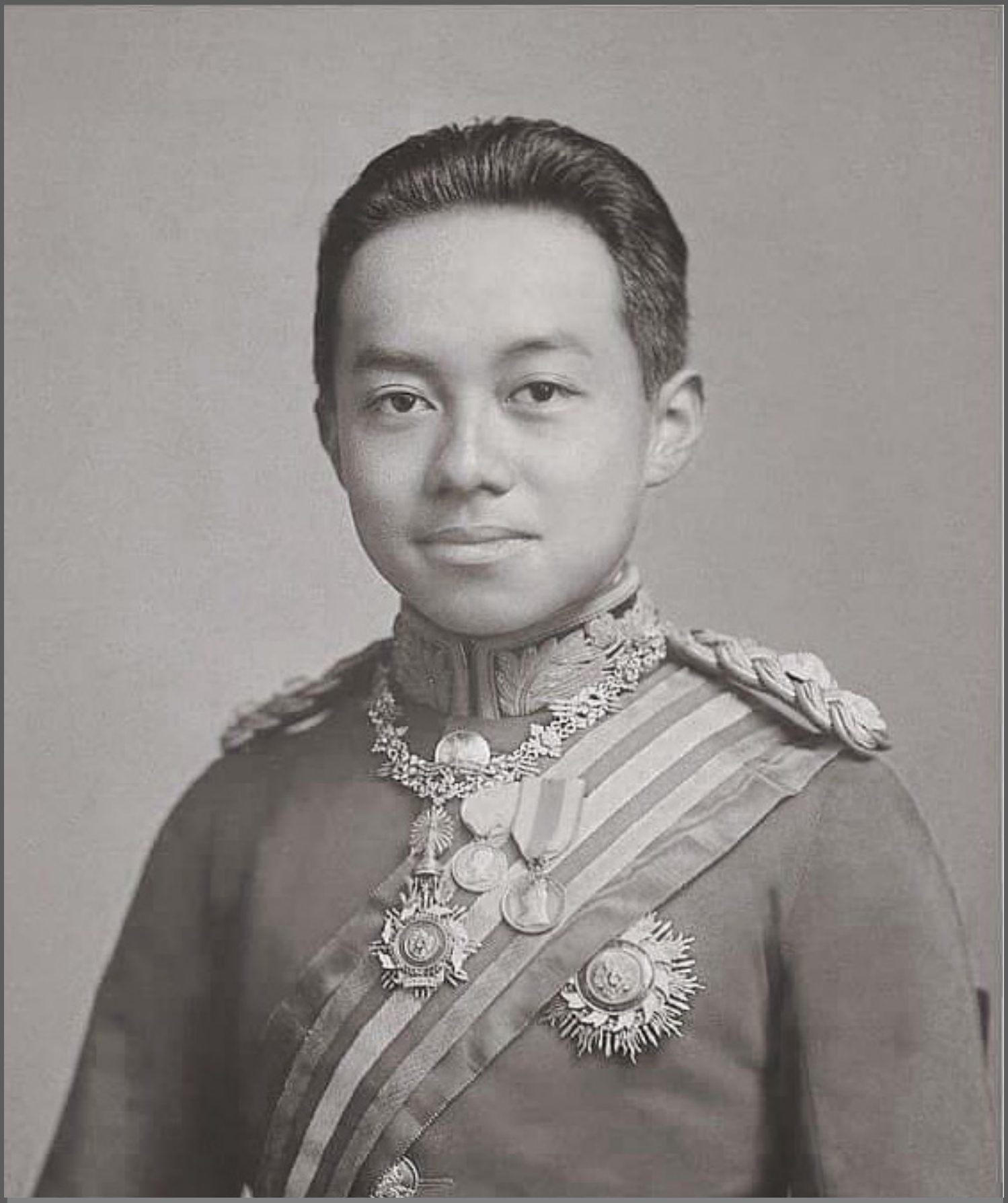

จดหมายข่าว

เทวาลัย

ปีที่ ๑๐ ฉบับที่ ๑๗ วันที่ ๓๐ พฤศจิกายน ๒๕๖๑

๑๐๐ ปี
อักษรฯ จุฬาฯ

จดหมายข่าวเทวาลัย

ปีที่ ๑๐ ฉบับที่ ๑๗ วันที่ ๓๐ พฤศจิกายน ๒๕๖๑

วาดภาพโดย น.ส.สุธีรา ศรีตระกูล (อักษรศาสตร์#80)

จดหมายข่าวเทวาลัย

ที่ปรึกษา
ศ.ดร.กิ่งกาญจน์ เทพกาญจนา
คณบดี
รศ.ดร.สุรเดช โชติอุดมพันธ์
รองคณบดี
ผศ.ดร.นิรดา จิตรกร
ผู้ช่วยคณบดี
ผศ.ดร.อาทิตย์ ชีรวณิชย์กุล
อ.William Whorton
คณะผู้จัดทำจดหมายข่าวเทวาลัย
ทิพนิภา ชื่นสกุล
เอกภูมิ ภูมิทัศน์
อัสนี พูลรักษ์
อิสรภาพ ล้อรัตนไชยยงค์
กฤติรดา บวรปุญโญทัย

อ่านจดหมายข่าวเทวาลัยฉบับย้อนหลังได้ที่ http://www.arts.chula.ac.th/~sandbox/dhevalai/

ส่งข่าวประชาสัมพันธ์ได้ที่ tipnipa.prarts@gmail.com
หรือ pr.arts.chulalongkorn@gmail.com
คณะอักษรศาสตร์ จุฬาลงกรณ์มหาวิทยาลัย
ถนนพญาไท เขตปทุมวัน กรุงเทพฯ 10330 โทร. (662) 218 – 4870
www.arts.chula.ac.th

พิธีถวายสักการะ
พระบาทสมเด็จพระมงกุฎเกล้าเจ้าอยู่หัว

การแสดงโขนพระราชทาน
ตอน พิเภกสวามิภักดิ์

การประชุมคณบดีสัญจร

10	ข่าวนิสิตคณะอักษรศาสตร์ได้รับรางวัล
13	ข่าวกิจกรรม
30	ข่าวประชาสัมพันธ์
32	อักษราวิชาการ
34	ใคร ทำอะไร ที่ไหน
35	ข่าวงานวิรัชกิจและข่าวภาษาอังกฤษ

ภาควิชาภาษาไทย
และชมรมภาษาไทย

พิธีถวายสักการะ พระบาทสมเด็จพระมงกุฎเกล้าเจ้าอยู่หัว

เมื่อวันจันทร์ที่ 26 พฤศจิกายน พ.ศ. 2561 ภาควิชาภาษาไทยและชมรมภาษาไทย คณะอักษรศาสตร์ จุฬาลงกรณ์มหาวิทยาลัย ได้จัดพิธีถวายสักการะพระบาทสมเด็จพระมงกุฎเกล้าเจ้าอยู่หัว เนื่องในวันคล้ายวันสวรรคต ณ อาคารมหาจุฬาลงกรณ์ เพื่อน้อมรำลึกถึงพระอัจฉริยภาพและพระมหากรุณาธิคุณอันหาที่สุดมิได้ที่ทรงมีแก่จุฬาลงกรณ์มหาวิทยาลัย ในการนี้ ศาสตราจารย์ ดร.กิ่งกาญจน์ เทพกาญจนา คณบดีคณะอักษรศาสตร์ เป็นประธานในพิธี มีคณะผู้บริหาร บุคลากร และนิสิตภาควิชาภาษาไทยเข้าร่วมพิธีโดยพร้อมเพรียง พิธีเริ่มด้วยการอ่านประกาศราชสดุดี และการอ่านบทอาศิรวาทของนิสิตระดับปริญญาบัณฑิตและบัณฑิตศึกษา จากนั้นนิสิตชมรมดนตรีไทยบรรเลงและขับร้องเพลงสรภัญญะ นิสิตชมรมนาฏศิลป์แสดงระบำพุทธานุภาพ และนิสิตชมรมภาษาไทยขับร้องเพลงไทยสากลซึ่งมาจากบทพระราชนิพนธ์ 3 เพลง ได้แก่ เพลงฟังดนตรีเถิดชื่นใจ เพลงสาส์นรัก และเพลงความรัก ในช่วงท้าย ผู้เข้าร่วมพิธีร่วมขับร้องเพลงพระราชนิพนธ์มหาจุฬาลงกรณ์

เมธีวิจัยอาวุโส สกว.

เมื่อวันอังคารที่ 16 ตุลาคม พ.ศ. 2561 สมเด็จพระเทพรัตนราชสุดาฯ สยามบรมราชกุมารี เสด็จลง ณ อาคารชัยพัฒนา สวนจิตรลดา พระราชวังดุสิต พระราชทานพระราชวโรกาสให้ ศาสตราจารย์พรรัตน์ ดำรุง เข้าเฝ้าทูลละอองพระบาท รับพระราชทานโล่เกียรติยศ ในโอกาสที่ได้รับแต่งตั้งเป็นเมธีวิจัยอาวุโส สกว. สาขาศิลปการละคร

สินค้าที่ระลึก “อักษรฯ จรัล 102”

ขอเชิญอุดหนุนสินค้าที่ระลึกเนื่องในงานเดินวิ่งการกุศล “อักษรฯ จรัล 102”

หมวก visor ป้องกันแสงแดด ราคาใบละ 350 บาท

ผ้า buff คุณสมบัติหลากหลาย สามารถใช้โพกศีรษะ กันแดด มัดผม เนื้อผ้าโปร่ง ระบายอากาศได้ดี ราคาผืนละ 150 บาท

ผู้สนใจสามารถสั่งซื้อได้ตั้งแต่บัดนี้จนถึงวันที่ 3 ธันวาคม พ.ศ. 2561 รายละเอียดและวิธีการสั่งซื้อติดตามได้ทาง https://www.facebook.com/AKSORNJARUN/ และ https://t2m.io/Y1ipXuWH หรือสอบถามได้ที่ artsrunsouvenir@gmail.com

สินค้าต้อนรับปีใหม่และฉลองในวาระที่คณะอักษรศาสตร์ครบรอบ 102 ปี

คณะอักษรศาสตร์ จุฬาลงกรณ์มหาวิทยาลัย ขอเชิญชวนคณาจารย์ ศิษย์เก่า นิสิตปัจจุบัน และผู้สนใจสั่งซื้อสินค้าในโอกาสต้อนรับปีใหม่และฉลองในวาระที่คณะอักษรศาสตร์ครบรอบ 102 ปี สินค้ามีดังนี้

(1) บัตรอวยพรภาพวาดดอกไม้ในคณะอักษรศาสตร์ บัตรอวยพรมีทั้งหมด 4 แบบ คือ ดอกชงโค ดอกพุดตาน ดอกคูนขาว และดอกตะแบก พร้อมบทประพันธ์เกี่ยวกับดอกไม้ที่เขียนขึ้นในวาระนี้โดยเฉพาะ (ด้านในบัตรอวยพรไม่มีข้อความ จึงเหมาะกับการใช้ในหลากหลายโอกาสตามความสะดวก)

(2) แฟ้มใส่เอกสารขนาด A4 ภาพดอกไม้ในคณะอักษรศาสตร์ มี 2 แบบ คือ ดอกชงโค และดอกพุดตาน
บัตรอวยพร 1 ชุด มี 4 แบบ ราคา 100 บาท ส่วนแฟ้ม 1 ชุด มี 2 แบบ ราคา 100 บาท

ค่าจัดส่งอัตราเหมา 30 บาทต่อการสั่งซื้อแต่ละครั้ง ผู้สนใจสามารถดูรายละเอียดวิธีการสั่งซื้อได้ที่เฟซบุ๊ก “คณะอักษรศาสตร์ จุฬาลงกรณ์มหาวิทยาลัย” (https://bit.ly/2zmNGCz)
รายได้ทั้งหมดหลังหักค่าใช้จ่ายจะมอบให้แก่คณะอักษรศาสตร์เพื่อใช้ในกิจการต่าง ๆ

สู่ศตวรรษที่ ๒
อักษรศาสตร์ จุฬาฯ
๑๐๒ ปีทวีรักอักษรา พรรณพฤกษาแทนใจ
การ์ดอวยพร
(ด้านในไม่มีข้อความ)
1 ชุด มี 4 ใบ
ราคา 100 บาท
แฟ้มเอกสาร
1 ชุด มี 2 แฟ้ม
ราคา 100 บาท

ศิษย์เก่าอักษรศาสตร์บริจาคเงิน

คุณสุณี ปริปุณณะ และคุณกนกพร รอดรุ่งเรือง ศิษย์เก่าคณะอักษรศาสตร์ จุฬาลงกรณ์มหาวิทยาลัย รุ่น 51 บริจาคเงินสมทบเงินทุนอักษรศาสตร์ 100 ปี ท่านละ 10,000 บาท โอกาสนี้ ศาสตราจารย์ ดร.กิ่งกาญจน์ เทพกาญจนา คณบดีคณะอักษรศาสตร์ และผู้ช่วยศาสตราจารย์ ดังกมล ณ ป้อมเพ็ชร รองคณบดี เป็นผู้รับมอบ คณะอักษรศาสตร์ขอขอบพระคุณมา ณ โอกาสนี้

นิสิตภาควิชาภาษาไทยได้รับรางวัล

ภาควิชาภาษาไทย คณะอักษรศาสตร์ จุฬาลงกรณ์มหาวิทยาลัย ขอแสดงความยินดีแก่นางสาวธนณัฏฐ์ อารยสมโพธิ์ นิสิตระดับมหาบัณฑิต สาขาวรรณคดีไทย ที่ได้รับรางวัลดีเด่น Young Thai Artist Award 2018 จากผลงานรวมเรื่องสั้น “มิอาจหวนคืนกลับมา”

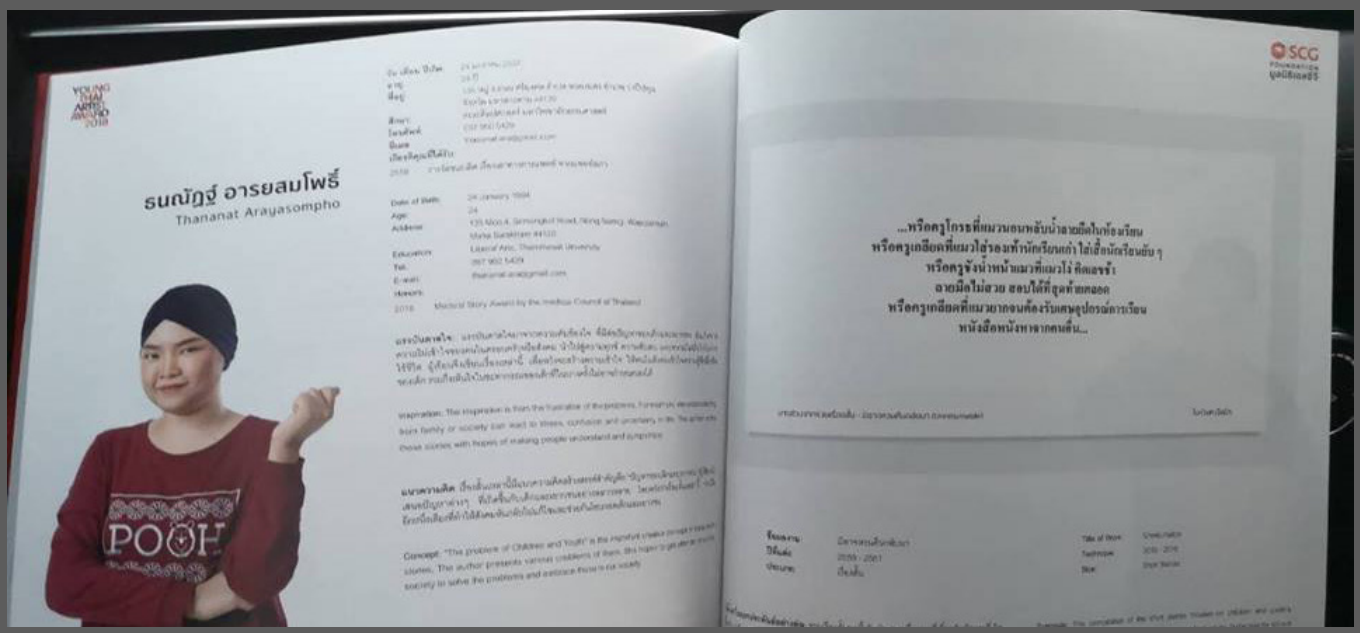

นิสิตสาขาวิชาภาษาญี่ปุ่นได้รับรางวัล

นิสิตสาขาวิชาภาษาญี่ปุ่น ได้รับรางวัลจากการแข่งขันภาษาญี่ปุ่นเพชรยอดมงกุฎ ครั้งที่ 13 ระดับอุดมศึกษา ประจำปี 2561 ดังนี้

รางวัลชนะเลิศเหรียญทอง	นางสาวพิมพ์พชร คุณโสภา	ชั้นปีที่ 4
รางวัลรองชนะเลิศเหรียญทองแดง	นางสาวฉัตรียา ธนากิจเจริญสุข	ชั้นปีที่ 4
รางวัลชมเชยเพชรยอดมงกุฎ	นางสาวพิมพ์ธนิญา จินดาพล	ชั้นปีที่ 4
รางวัลชมเชย	นางสาวธิดารัตน์ สะมะอนันต์	ชั้นปีที่ 3
	นางสาวธนวรรณ ทอธราเมธา	ชั้นปีที่ 2

นิสิตหลักสูตร BALAC ได้รับรางวัลประกวดนโยบายสาธารณะ

คณะอักษรศาสตร์ ขอแสดงความยินดีแก่ นางสาวธมกร จันทร์สว่าง นางสาวนิธินันท์ แจงวาณิชย์ และนางสาวสริตา พิทักษ์ธีระธรรม นิสิตหลักสูตรอักษรศาสตรบัณฑิต สาขาวิชาภาษาและวัฒนธรรม (หลักสูตรนานาชาติ) ที่ได้รับรางวัลชนะเลิศจากโครงการประกวดเสนอนโยบายสาธารณะ Redesigning Thailand ครั้งที่ 5 หัวข้อ “จับความกระปรี้กระเปร่า มาเขย่าสังคมสูงวัย” ซึ่งสถาบันวิจัยเพื่อการพัฒนาประเทศไทย (Thailand Development Research Institute: TDRI) จัดขึ้นระหว่างวันที่ 6-20 พฤศจิกายน พ.ศ. 2561 เพื่อเปิดโอกาสให้นักศึกษาระดับปริญญาตรีได้เสนอนโยบายสาธารณะเพื่อเตรียมพร้อมรับมือสังคมสูงวัย

การประชุมคณบดีสัญจร

เมื่อวันที่ 21 พฤศจิกายน พ.ศ. 2561 ศาสตราจารย์ ดร.กิ่งกาญจน์ เทพกาญจนา คณบดีคณะอักษรศาสตร์ พร้อมด้วยผู้บริหารคณะ และบุคลากร ร่วมต้อนรับศาสตราจารย์ ดร.บัณฑิต เอื้ออาภรณ์ อธิการบดีจุฬาลงกรณ์มหาวิทยาลัย รองอธิการบดี ผู้ช่วยอธิการบดี คณบดีคณะต่างๆ ผู้อำนวยการศูนย์และสถาบันต่างๆ ในโอกาสที่คณะอักษรศาสตร์เป็นเจ้าภาพจัดการประชุมคณบดีสัญจร ครั้งที่ 42/2561 ณ ห้องอเนกประสงค์ ชั้น 9 อาคารมหาจักรีสิรินธร ในการนี้มีตัวแทนนิสิตคณะอักษรศาสตร์จากสาขาวิชาต่าง ๆ ร่วมแต่งกายชุดนานาชาติต้อนรับผู้เข้าประชุม

การประชุมคณบดีจะจัดทุกวันพุธ ส่วนการประชุมคณบดีสัญจรจะผลัดเปลี่ยนสถานที่จัดการประชุมไปตามคณะต่างๆ การประชุมคณบดีสัญจรครั้งนี้นับเป็นแรกที่จัดขึ้นที่คณะอักษรศาสตร์การประชุมครั้งนี้นับเป็นครั้งแรกที่จัดขึ้นที่คณะอักษรศาสตร์

สาขาวิชาภาษาเกาหลี
ภาควิชาภาษาตะวันออก

ข่าวจากสาขาวิชาภาษาเกาหลี

อาจารย์ธเนศ สายจิตบริสุทธิ์ อาจารย์อิสริยา พาที และอาจารย์อาริม โอ ร่วมเป็นกรรมการตัดสินการแข่งขันทักษะภาษาเกาหลี ได้แก่ การเล่าเรื่องจากภาพภาษาเกาหลี การพูดเพื่ออาชีพภาษาเกาหลี การแสดงละครสั้นภาษาเกาหลี และการเขียนเรียงความภาษาเกาหลี เนื่องในมหกรรมความสามารถทางศิลปหัตถกรรมวิชาการและเทคโนโลยีของนักเรียน ซึ่งสำนักงานเขตพื้นที่การศึกษามัธยมศึกษาเขต 2 จัดขึ้นเมื่อวันที่ 13 พฤศจิกายน พ.ศ. 2561 ณ โรงเรียนสารวิทยา

เมื่อวันที่ 24-25 ตุลาคม พ.ศ. 2561 อาจารย์สุภาพร บุญรุ่ง หัวหน้าสาขาวิชาภาษาเกาหลี ได้รับเชิญจาก University of Languages and International Studies in Hanoi ประเทศเวียดนาม เพื่อร่วมนำเสนอผลงานวิจัยเกี่ยวกับการเรียนการสอนภาษาเกาหลีในประเทศไทย

University of Languages and International Studies in Hanoi เป็นมหาวิทยาลัยหนึ่งในภูมิภาคเอเชียตะวันออกเฉียงใต้ที่มีชื่อเสียงด้านการเรียนการสอนวิชาภาษาเกาหลี สถาบันแห่งนี้มีอาจารย์สอนภาษาเกาหลี ทั้งชาวเวียดนามและชาวเกาหลีมากกว่า 30 คน และมีนักเรียนประมาณ 700 คน มีวิชาเอกด้านภาษาเกาหลีที่หลากหลาย เช่น ภาษาเกาหลี การแปลและการล่าม เกาหลีศึกษา การเดินทางไปร่วมนำเสนอผลงานครั้งนี้ทำให้เกิดการแลกเปลี่ยนองค์ความรู้และประสบการณ์ด้านการเรียนการสอนภาษาเกาหลีระหว่างกันได้เป็นอย่างดี

ปาฐกถา “Siamese Balance: สู่ดุลยภาพใหม่ในศตวรรษที่ 21”

ภาควิชาประวัติศาสตร์

ปาฐกถา “Siamese Balance: สู่ดุลยภาพใหม่ในศตวรรษที่ 21” ซึ่งภาควิชาประวัติศาสตร์ คณะอักษรศาสตร์ จุฬาลงกรณ์มหาวิทยาลัย จัดขึ้นระหว่างวันที่ 17 ตุลาคม ถึงวันที่ 21 พฤศจิกายน พ.ศ. 2561 สำเร็จลุล่วงไปด้วยดี มีผู้สนใจเข้าร่วมฟังปาฐกถาเป็นจำนวนมาก ภาควิชาประวัติศาสตร์ขอขอบพระคุณทุกท่านที่ให้ความสนใจเข้าร่วมงานมา ณ โอกาสนี้

ผู้ช่วยศาสตราจารย์สุรัตน์ โหราชัยกุล แสดงปาฐกถาเรื่อง “อินเดียในไทย: เครือข่ายการค้าและอิทธิพลทางวัฒนธรรมในศตวรรษที่ 21” เมื่อวันที่ 31 ตุลาคม พ.ศ. 2561

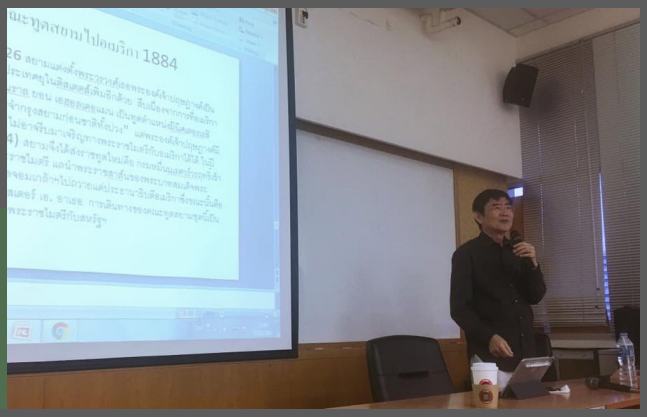

ศาสตราจารย์ ดร. ธเนศ อาภรณ์สุวรรณ แสดงปาฐกถาเรื่อง “200 ปีความสัมพันธ์? อเมริกาในไทยตั้งแต่ศตวรรษที่ 19 ถึงหลังสงครามเย็น” เมื่อวันที่ 7 พฤศจิกายน พ.ศ. 2561

ดร. ทรายแก้ว ทิพากร แสดงปาฐกถาเรื่อง “Japan Foundation: ญี่ปุ่นในไทยกับดุลอำนาจในเอเชียตะวันออก” เมื่อวันที่ 14 พฤศจิกายน พ.ศ. 2561

ศาสตราจารย์ ดร. สุเนตร ชุตินธรานนท์ แสดงปาฐกถาเรื่อง “คานไม่คาน? การจัดการอำนาจจักรวรรดินิยมของชนชั้นนำสยามสมัยศตวรรษที่ 19” เมื่อวันที่ 21 พฤศจิกายน พ.ศ. 2561

การประชุมนานาชาติเรื่อง "Masters of their own Destiny: Asians in the First World War and its Aftermath"

ภาควิชาประวัติศาสตร์

เนื่องในโอกาสครบหนึ่งศตวรรษที่พระบาทสมเด็จพระมงกุฎเกล้าเจ้าอยู่หัวทรงประกาศสงครามต่อเยอรมนีและพันธมิตรและนำสยามเข้าสู่สงครามโลกอย่างเต็มตัว และครบหนึ่งศตวรรษที่ทหารอาสาไทยเดินทางไปปฏิบัติการในทวีปยุโรป ภาควิชาประวัติศาสตร์ คณะอักษรศาสตร์ จุฬาลงกรณ์มหาวิทยาลัย ร่วมกับ Institute of Research on Contemporary Southeast Asia (Irasec) ประเทศฝรั่งเศส ได้จัดการประชุมนานาชาติเรื่อง "Masters of their own Destiny: Asians in the First World War and its Aftermath" ขึ้น โดยได้รับการสนับสนุนจากศูนย์ยุโรปศึกษาแห่งจุฬาลงกรณ์มหาวิทยาลัย สถานเอกอัครราชทูตฝรั่งเศสประจำประเทศไทย สถานเอกอัครราชทูตเยอรมนีประจำประเทศไทย สำนักพิมพ์ริเวอร์บุ๊คส์ หน่วยงานต่าง ๆ ตลอดจนบุคลากรจากประเทศฝรั่งเศส การประชุมประกอบด้วยกิจกรรมต่าง ๆ ดังนี้

วันศุกร์ที่ 9 พฤศจิกายน พ.ศ. 2561

เวลา 8.30-10.00 น. พิธีเปิดนิทรรศการภาพถ่าย "Asians in World War One: a Visual History of the Indians, Siamese and Vietnamese at War" ณ โถงชั้น 1 อาคารจามจุรี 10

เวลา 10.00-11.00 น. ปาฐกถาเปิดการประชุมโดย ศาสตราจารย์ สู กว๋อ ฉี (Xu Guoqi) แห่งมหาวิทยาลัยฮ่องกง เรื่อง "The First World War as Asia's Shared History" ณ ชั้น 7 อาคารจามจุรี 10

วันเสาร์ที่ 10 พฤศจิกายน พ.ศ. 2561

เวลา 15.00-17.30 น. การบรรยายเรื่อง "Digital Resources and Visual Sources on World War One" ณ สมาคมฝรั่งเศส กรุงเทพฯ ถนนวิทยุ

เวลา 17.30-18.00 น. พิธีเปิดนิทรรศการภาพวาด "Portraits of Asians engaged in World War One" ของ Eugène Burnand ศิลปินชาวสวิส ณ สมาคมฝรั่งเศส กรุงเทพฯ ถนนวิทยุ

ทั้งนี้ นิทรรศการภาพถ่าย "Asians in World War One: a Visual History of the Indians, Siamese and Vietnamese at War" และนิทรรศการภาพวาด "Portraits of Asians engaged in World War One" ได้จัดแสดงระหว่างวันที่ 9-23 พฤศจิกายน พ.ศ. 2561

นิสิตภาควิชาภาษาไทยร่วมอ่านกวีนิพนธ์ของอุชเชนี

ภาควิชาภาษาไทย

เมื่อวันที่ 27 ตุลาคม พ.ศ. 2561 นิสิตภาควิชาภาษาไทย คณะอักษรศาสตร์ จุฬาลงกรณ์มหาวิทยาลัย ร่วมอ่านบทกวีจากกวีนิพนธ์เรื่อง "ขอบฟ้าขลิบทอง" ของอุชเชนี หรืออาจารย์ประคิณ ชุมสาย ณ อยุธยา ศิลปินแห่งชาติ เนื่องในพิธีประกาศและมอบรางวัลพระราชทาน "วรรณศิลป์อุชเชนี" ครั้งที่ 2 ประจำปี 2561 ณ ศูนย์การประชุมแห่งชาติสิริกิติ์

กิจกรรมดังกล่าวสำเร็จลุล่วงด้วยดีเพราะความกรุณาจากบุคคลต่าง ๆ ได้แก่ อาจารย์ชมัยภร บางคมบาง ศิลปินแห่งชาติ ให้เกียรติเป็นผู้ฝึกซ้อมนิสิต ร่วมกับผู้ช่วยศาสตราจารย์ ดร.อาทิตย์ ชีรวณิชย์กุล คุณแม้ว คนรักแมว ให้เกียรติบรรเลงดนตรีประกอบการอ่านบทกวี อาจารย์หัตถกาญจน์ อารีศิลป รับผิดชอบการกำกับเวที นอกจากนี้ ในวันงานยังได้รับเกียรติจากอาจารย์เนาวรัตน์ พงษ์ไพบูลย์ ศิลปินแห่งชาติ ร่วมถ่ายภาพกับนิสิตด้วย

ภาควิชาภาษาไทย

เสวนาวรรณกรรมวิจารณ์

ภาควิชาภาษาไทย คณะอักษรศาสตร์ จุฬาลงกรณ์มหาวิทยาลัย ได้จัดโครงการ “เสวนาวรรณกรรมวิจารณ์” ซึ่งเป็นส่วนหนึ่งของการพัฒนาการเรียนการสอนในรายวิชา 2201353 วรรณกรรมวิจารณ์ โครงการดังกล่าวมีวัตถุประสงค์เพื่อให้นิสิตมีโอกาสได้รับฟังความรู้จากวิทยากรที่มีความเชี่ยวชาญและประสบการณ์ตรงด้านการวิจารณ์สื่อแขนงต่าง ๆ เพื่อส่งเสริมให้นิสิตสามารถพัฒนาทักษะการคิดอย่างมีวิจารณญาณและความคิดริเริ่มสร้างสรรค์ในการวิจารณ์ทั้งในรูปแบบมุขปาฐะและลายลักษณ์ ตลอดจนเพื่อกระตุ้นความสนใจของนิสิตเกี่ยวกับการวิจารณ์สื่อแขนงต่าง ๆ ที่สัมพันธ์กับวรรณกรรม การเสวนาดังกล่าวแบ่งเป็น 2 ครั้ง ดังนี้

ครั้งที่ 1 เป็นการเสวนาในหัวข้อ “การวิจารณ์ละครโทรทัศน์และละครชุดร่วมสมัย” วิทยากร คือ ผู้ช่วยศาสตราจารย์ ดร.ธเนศ เวศร์ภาดา นักวิจารณ์วรรณกรรมและสื่อแขนงต่าง ๆ นักวิชาการด้านวรรณกรรมศึกษา และกรรมการการตัดสินรางวัลวรรณกรรม จัดขึ้นเมื่อวันพฤหัสบดีที่ 8 พฤศจิกายน พ.ศ. 2561 เวลา 13.00-16.00 น. ณ ห้อง 507 อาคารบรมราชกุมารี

ครั้งที่ 2 เป็นการเสวนาในหัวข้อ “การเขียนบทวิจารณ์ภาพยนตร์” วิทยากร คือ อาจารย์คันฉัตร รังษีกาญจน์ส่อง อาจารย์พิเศษด้านภาพยนตร์ศึกษา นักเขียน นักวิจารณ์ภาพยนตร์และละครเวที จัดขึ้นเมื่อวันเสาร์ที่ 10 พฤศจิกายน พ.ศ. 2561 เวลา 13.00-16.00 น. ณ ห้อง 601/13 อาคารมหาจักรีสิรินธร

การเสวนาทั้ง 2 ครั้ง มีนิสิตเข้าร่วมครั้งละ 25 คน ประกอบด้วยนิสิตภาควิชาภาษาไทย นิสิตภาควิชาอื่น ๆ ในคณะอักษรศาสตร์ และนิสิตคณะนิเทศศาสตร์ บรรยากาศเต็มไปด้วยการแลกเปลี่ยนมุมมองความคิดเห็นเกี่ยวกับการวิจารณ์อย่างกว้างขวาง เป็นการเสวนาที่การวิจารณ์เชิงสร้างสรรค์ “ผลิบานหวานชื่น” อันเป็นบรรยากาศที่พึงปรารถนาให้เกิดมีและแบ่งบานไม่โรยราในสังคมไทย

ข่าว/ภาพ: หัตถกาญจน์ อารีศิลป ผู้สอนรายวิชา 2201353 วรรณกรรมวิจารณ์ และผู้รับผิดชอบการจัดโครงการ

ภาควิชาศิลปการละคร

รองศาสตราจารย์สดใส พันธุมโกมล ร่วมชมละครเวที เรื่อง "วิวาห์หรือวิวาท" และ "นายหมีปากร้ายกับคุณนายปากแข็ง"

เมื่อวันที่ 18 พฤศจิกายน พ.ศ. 2561 ภาควิชาศิลปการละคร ได้รับเกียรติจากรองศาสตราจารย์สดใส พันธุมโกมล มาร่วมชมการแสดงละครเวที เรื่อง "วิวาห์หรือวิวาท" และ "นายหมีปากร้ายกับคุณนายปากแข็ง" ซึ่งจัดแสดง ณ ศูนย์ศิลปการละครสดใส พันธุมโกมล ชั้น 6 อาคารมหาจักรีสิรินธร การแสดงในรอบนี้มีผู้ชมเป็นจำนวนมากจนล้นโรงละคร ภายหลังจากจบการแสดงได้มีการเสวนาซึ่งได้รับเกียรติจากวิทยากร 2 ท่าน คือ รองศาสตราจารย์ นพมาส แววหงส์ อดีตอาจารย์ประจำภาควิชาศิลปการละคร คณะอักษรศาสตร์ และรองศาสตราจารย์ ดร. สุรเดช โชติอุดมพันธ์ รองคณบดี และอาจารย์ประจำภาควิชาวรรณคดีเปรียบเทียบ มาร่วมอภิปรายแลกเปลี่ยนทรรศนะเกี่ยวกับละครเวทีทั้งสองเรื่องนี้อย่างน่าสนใจ

ในภาคการศึกษาหน้า ภาควิชาศิลปการละครจะจัดแสดงละครเพลงเรื่อง "หลายชีวิต" ช่วงกลางเดือนมีนาคม 2562 ผู้สนใจสามารถติดตามข่าวสารของละครเพลงเรื่องนี้ได้จากสื่อประชาสัมพันธ์ต่าง ๆ ของภาควิชา

สาขาวิชาภาษาสเปน
ภาควิชาภาษาตะวันตก

งาน "เปิดโลกชมรมภาษาสเปน"

เมื่อวันจันทร์ที่ 29 ตุลาคม พ.ศ. 2561 เวลา 16.30-19.00 น. สาขาวิชาภาษาสเปน ศูนย์ลาตินอเมริกาศึกษา และชมรมภาษาสเปน จัดงาน "เปิดโลกชมรมภาษาสเปน" ณ ห้อง 304 อาคารมหาจักรีสิรินธร เพื่อเปิดโอกาสให้นิสิตสาขาวิชาภาษาสเปนทั้งสี่ชั้นปีได้ทำความรู้จักและพบปะสังสรรค์กัน ในงานมีพิธีมอบรางวัลให้แก่นิสิตซึ่งสำเร็จการศึกษาด้วยแต้มเฉลี่ยสะสมสูงสุดเฉพาะวิชาภาษาสเปน ได้แก่ นางสาวอดามาศ เลิศพันธ์ นายธันย์ ยิ่งศิริรัตน์ และนายวีรพงษ์ นิยมจันทร์ ซึ่งได้แต้มเฉลี่ย 4.00 ในการนี้ กลุ่มเอกอัครราชทูตลาตินอเมริกาในประเทศไทย (GRULAC) ให้เกียรติเป็นผู้มอบรางวัล และนายธันย์ ยิ่งศิริรัตน์ เป็นผู้แทนรับรางวัล

เอกอัครราชทูตและนักการทูตลาตินอเมริกาซึ่งเข้าร่วมงาน ได้แก่ นาย Andelfo García เอกอัครราชทูตโคลอมเบียและประธานกลุ่ม GRULAC นางสาว Alicia Sonchein เอกอัครราชทูตอาร์เจนตินา นาย Christian Rehren เอกอัครราชทูตชิลี นาย Hector Conde Almeida เอกอัครราชทูตคิวบา นาง Mariadel Carmen Martínez Arosemena เอกอัครราชทูตปานามา นาย Fernando Quirós เอกอัครราชทูตเปรู และนางสาว Cynthia Moreno หัวหน้าฝ่ายกงสุลความร่วมมือระหว่างประเทศและกิจกรรมวัฒนธรรมสถานทูตเม็กซิโก นอกจากนี้ ยังมีรุ่นพี่ ทั้งศิษย์เก่าและศิษย์ปัจจุบัน ของสาขาวิชาภาษาสเปน ได้แก่ นายวุฒิภัทร เพชรสว่าง นายธนาพงษ์ คงเซ็น นายอัยยวินทร์ เศรษฐินาภิรัชต์ นางสาวณัฐชนน แดงช่วง นางสาวชุติกาญจน์ แก้วสุวรรณ และนายสิทธิธัช รุจิโชค มาร่วมถ่ายทอดประสบการณ์การใช้ภาษาสเปนในการทำงาน การฝึกงาน และการเข้าร่วมหลักสูตรฤดูร้อนด้วย ในช่วงท้ายของกิจกรรม ผู้เข้าร่วมงานได้พบปะสังสรรค์พร้อมรับประทานอาหารสเปนและลาตินอเมริการ่วมกัน

การอบรม “นำเสนออย่างไร ให้ชนะใจผู้ฟัง”

กลุ่มภารกิจงานวิจัยและพัฒนาวิชาการ

เมื่อวันศุกร์ที่ 2 พฤศจิกายน พ.ศ. 2561 เวลา 10.00-12.00 น. กลุ่มภารกิจงานวิจัยและพัฒนาวิชาการ คณะอักษรศาสตร์ ได้จัดการอบรมเรื่อง “นำเสนออย่างไร ให้ชนะใจผู้ฟัง” ณ ห้อง 401/16 อาคารมหาจักรีสิรินธร วิทยากร คือ อาจารย์ ดร.ธีรดา จงกลรัตนาภรณ์ ภาควิชาการประชาสัมพันธ์ คณะนิเทศศาสตร์ จุฬาลงกรณ์มหาวิทยาลัย

การอบรม “เขียนบทคัดย่ออย่างไร ให้ได้ไปนำเสนอ”

กลุ่มภารกิจงานวิจัยและพัฒนาวิชาการ

เมื่อวันศุกร์ที่ 26 ตุลาคม พ.ศ. 2561 เวลา 10.00-12.00 น. กลุ่มภารกิจงานวิจัยและพัฒนาวิชาการ คณะอักษรศาสตร์ จุฬาลงกรณ์มหาวิทยาลัย ได้จัดการอบรมเรื่อง “เขียนบทคัดย่ออย่างไร ให้ได้ไปนำเสนอ” ณ ห้อง 401/16 อาคารมหาจักรีสิรินธร วิทยากร คือ ผู้ช่วยศาสตราจารย์ ดร.รักสงบ วิจิตรโสภณ ภาควิชาภาษาอังกฤษ คณะอักษรศาสตร์

การบรรยายเรื่อง “การทำงานวิจัยข้ามศาสตร์ กรณีศึกษา: ภาษาศาสตร์กับภูมิศาสตร์”

ภาควิชาภาษาศาสตร์
และหลักสูตรอักษรศาสตรบัณฑิต
สาขาวิชาเทคโนโลยีภาษาและสารสนเทศ

เมื่อวันศุกร์ที่ 2 พฤศจิกายน พ.ศ. 2561 เวลา 13.30-15.30 ภาควิชาภาษาศาสตร์ และหลักสูตรอักษรศาสตรบัณฑิต สาขาวิชาเทคโนโลยีภาษาและสารสนเทศ ได้จัดการบรรยายพิเศษเรื่อง “การทำงานวิจัยข้ามศาสตร์ กรณีศึกษา: ภาษาศาสตร์กับภูมิศาสตร์” ณ ห้อง 401/17 อาคารมหาจักรีสิรินธร วิทยากร คือ ผู้ช่วยศาสตราจารย์ ดร. ม.ร.ว. กัลยา ติงศภัทิย์ ภาควิชาภาษาศาสตร์ และรองศาสตราจารย์ ดร.ศิริวิไล ธีระโรจนารัตน์ ภาควิชาภูมิศาสตร์

การสัมมนาเรื่อง "ทักษะที่ขาดไม่ได้ในศตวรรษที่ 21"

สมาคมนิสิตเก่าอักษรศาสตร์ จุฬาฯ
และคณะอักษรศาสตร์

เมื่อวันที่ 31 ตุลาคม พ.ศ. 2561 สมาคมนิสิตเก่าอักษรศาสตร์ จุฬาลงกรณ์มหาวิทยาลัย ในพระราชูปถัมภ์สมเด็จพระเทพรัตนราชสุดาฯ สยามบรมราชกุมารี ร่วมกับคณะอักษรศาสตร์ ได้จัดการสัมมนาเรื่อง "ทักษะที่ขาดไม่ได้ในศตวรรษที่ 21" ณ ห้องประชุม 304 อาคารมหาจักรีสิรินธร โดยมีวัตถุประสงค์เพื่อให้นิสิตที่กำลังจะสำเร็จการศึกษา รู้เท่าทันโลกการทำงานภายนอก มีทักษะที่จำเป็นต่อการทำงานและการใช้ชีวิต ตลอดจนสามารถปรับตัวให้เข้ากับโลกของการทำงานในศตวรรษที่ 21 ได้อย่างมีประสิทธิภาพ การสัมมนาครั้งนี้ได้รับเกียรติจาก ดร.หลุยส์ คริสธานินทร์ ผู้ช่วยประธานเจ้าหน้าที่บริหาร บริษัทซีพีออลล์ จำกัด (มหาชน) เป็นวิทยากร กิจกรรมดังกล่าวได้รับความสนใจจากนิสิตอย่างดียิ่ง

การบรรยายพิเศษเรื่อง “Ukraine in Focus: History, Tourism, Arts & Culture”

คณะอักษรศาสตร์

เมื่อวันที่ 6 พฤศจิกายน พ.ศ. 2561 คณะอักษรศาสตร์ จุฬาลงกรณ์มหาวิทยาลัย ร่วมกับสถานทูตยูเครนในประเทศไทย และหอศิลปวัฒนธรรมแห่งกรุงเทพมหานคร ได้จัดการบรรยายพิเศษเรื่อง “Ukraine in Focus: History, Tourism, Art & Culture” เพื่อให้เกิดความรู้ความเข้าใจประวัติศาสตร์ การท่องเที่ยว รวมถึงศิลปะและวัฒนธรรมของประเทศยูเครน นอกจากนี้ ในงานดังกล่าวยังมีการบรรยายพิเศษของนิสิตคณะอักษรศาสตร์ ในหัวข้อ “Reading Ukraine”: Svetlana Alexievich’s *Voices from Chernobyl* กิจกรรมทั้งสองได้รับความสนใจจากทั้งนิสิตและบุคคลทั่วไปทั้งชาวไทยและชาวต่างประเทศเป็นอย่างดี

ปาฐกถาเรื่อง "Neither, Nor: How to Circumnavigate the Gender Binary in Seven Thousand Easy Steps"

คณะอักษรศาสตร์

เมื่อวันที่ 13 พฤศจิกายน พ.ศ. 2561 คณะอักษรศาสตร์ จุฬาลงกรณ์มหาวิทยาลัย ร่วมกับสถานเอกอัครราชทูตแคนาดาประจำประเทศไทย และหอศิลปวัฒนธรรมแห่งกรุงเทพมหานคร ได้จัดกิจกรรมพบปะกับ ไอวาน อี. โคโยตี (Ivan E. Coyote) นักเขียนชาวแคนาดา และการแสดงปาฐกถาของไอวานในหัวข้อ "Neither, Nor: How to Circumnavigate the Gender Binary in Seven Thousand Easy Steps" พร้อมพูดคุยซักถามนักเขียนอย่างเป็นกันเอง ณ ห้องอเนกประสงค์ ชั้น 1 หอศิลปวัฒนธรรมแห่งกรุงเทพมหานคร กิจกรรมดังกล่าวได้รับความสนใจทั้งจากนิสิตและบุคคลภายนอกเป็นอย่างดี

ไอวาน อี. โคโยตี เกิดเมื่อวันที่ 11 สิงหาคม ค.ศ. 1969 เป็นนักเขียนที่เรียกตัวเองว่า "นักแสดงมุขปาฐะ" ข้ามเพศ ไอวานเลือกที่จะเรียกและแทนตัวเองด้วยสรรพนาม "พวกนั้น" เชิงเอกพจน์ (singular they) เพื่อความเป็นกลางทางเพศ ไม่ผูกติดตัวตน เพศสภาพ เพศวิถี หรือสำนึก (ตัวตน) ทางเพศไว้กับขั้วคู่ตรงข้ามหญิง-ชาย อันเป็นวิธีการคิดแบบทวิลักษณ์ที่ครองสังคมโลก ไอวาน โคโยตีเป็นนักเขียนที่ชนะรางวัลวรรณกรรมมากมาย เขียนหนังสือไว้ถึง 11 เล่ม ผลิตหนังสั้นทั้งหมด 4 เรื่อง และได้ออกอัลบั้มเพลงอันเป็นการผสมผสานเทคนิควิธีการเล่าเรื่องและเสียงดนตรี หนังสือเล่มล่าสุดของไอวานมีชื่อเรื่องว่า Tomboy Survival Guide (2016) ซึ่งได้รับรางวัล Stonewall Book Award อันเป็นรางวัลวรรณกรรมที่มอบให้แก่หนังสือ LGBT ที่ดีและโดดเด่นที่สุด

การบรรยายเรื่อง “มัชฌิมาปฏิปทา และวิถีชีวิตพระภิกษุณี”

หอพระไตรปิฎกนานาชาติ
จุฬาลงกรณ์มหาวิทยาลัย

เมื่อวันพฤหัสบดีที่ 18 ตุลาคม พ.ศ. 2561 เวลา 12.00-13.00 น. อาจารย์แม่ชีวิมุตติยา (รองศาสตราจารย์ ดร.สุภาพรรณ ณ บางช้าง) เป็นวิทยากรบรรยายเรื่อง “มัชฌิมาปฏิปทา และวิถีชีวิตพระภิกษุณี” ณ หอพระไตรปิฎกนานาชาติ จุฬาลงกรณ์มหาวิทยาลัย การบรรยายดังกล่าวเป็นส่วนหนึ่งของโครงการพระไตรปิฎกศึกษา ชุดพระพุทธเทศนา 45 พรรษา ซึ่งครั้งนี้จัดเป็นครั้งที่ 9 มีผู้สนใจร่วมฟังการบรรยายเป็นจำนวนมาก โอกาสนี้ อาจารย์แม่ชีวิมุตติยาได้มอบหนังสือ “แนวทางปฏิบัติธรรมของพระอาจารย์ต่าง ๆ” แก่ผู้ฟังการบรรยายด้วย

การบรรยายเรื่อง “การพัฒนาห้องสมุดดิจิทัลวชิรญาณ”

ภาควิชาบรรณารักษศาสตร์
หลักสูตรเทคโนโลยีภาษาและสารสนเทศ
หลักสูตรบัณฑิตศึกษา สาขาวิชาสารสนเทศศึกษา

เมื่อวันที่ 18 ตุลาคม พ.ศ. 2561 เวลา 12.00-13.00 น. ภาควิชาบรรณารักษศาสตร์ ร่วมกับหลักสูตรเทคโนโลยีภาษาและสารสนเทศ และหลักสูตรบัณฑิตศึกษา สาขาวิชาสารสนเทศศึกษา คณะอักษรศาสตร์ จุฬาลงกรณ์มหาวิทยาลัย จัดการบรรยายเรื่อง “การพัฒนาห้องสมุดดิจิทัลวชิรญาณ” ณ ห้อง 609 อาคารมหาจักรีสิรินธร มีผู้สนใจเข้าร่วมฟังการบรรยายเป็นจำนวนมาก

โครงการห้องสมุดดิจิทัลวชิรญาณ (http://vajirayana.org/) เป็นโครงการที่รวบรวมและเผยแพร่วรรณกรรมไทยในรูปแบบหนังสืออิเล็กทรอนิกส์ โดยร่วมมือกับหน่วยงานต่าง ๆ ในการคัดเลือกและอนุเคราะห์ต้นฉบับเพื่อนำมาแปลงให้อยู่ในรูปดิจิทัล ปัจจุบันมีวรรณกรรมที่รวบรวมกว่า 200 ชื่อเรื่อง มีคุณมณฑล กาญจโนพาร เป็นหัวหน้าโครงการ โครงการนี้ดำเนินการโดยอาสาสมัครที่รักการอ่านและศึกษาวรรณกรรมไทย และมีความเชี่ยวชาญในการแปลงเอกสารให้อยู่ในรูปดิจิทัล

งานวันสารสนเทศภูมิศาสตร์นานาชาติ ประจำปี 2561 (GIS Day 2018)

ภาควิชาภูมิศาสตร์

เมื่อวันเสาร์ที่ 3 พฤศจิกายน พ.ศ. 2561 เวลา 13.00-16.30 น. ภาควิชาภูมิศาสตร์ คณะอักษรศาสตร์ จุฬาฯ ร่วมกับบริษัท อีเอสอาร์ไอ (ประเทศไทย) จำกัด จัดงานวันสารสนเทศภูมิศาสตร์นานาชาติ ประจำปี 2561 (GIS Day 2018) ณ ห้อง 304 อาคารมหาจักรีสิรินธร ภายในงานมีการบรรยายและการแข่งขันทักษะด้านภูมิศาสตร์ระดับมัธยมศึกษา มีนักเรียนจากโรงเรียนต่าง ๆ เข้าร่วมการแข่งขันเป็นจำนวนมาก

สมาคมนิสิตเก่า
อักษรศาสตร์ จุฬาฯ

โขนรอบพิเศษ ตอน พิเภกสวามิภักดิ์

เมื่อวันที่ 25 พฤศจิกายน 2561 สมาคมนิสิตเก่าอักษรศาสตร์ จุฬาลงกรณ์มหาวิทยาลัย ในพระราชูปถัมภ์สมเด็จพระเทพรัตนราชสุดาฯ สยามบรมราชกุมารี ได้จัดการแสดงโขนรอบพิเศษ ตอน พิเภกสวามิภักดิ์ ณ ศูนย์วัฒนธรรมแห่งประเทศไทย รายได้หลังหักค่าใช้จ่ายจะนำขึ้นทูลเกล้าฯ ถวายสมเด็จพระเทพรัตนราชสุดาฯ สยามบรมราชกุมารี เพื่อสมทบทุนมูลนิธิมหาจักรีสิรินธรเพื่อคณะอักษรศาสตร์ การแสดงรอบดังกล่าวได้รับความสนใจจากชาวอักษรฯ และบุคคลภายนอกเป็นอย่างดี

กลุ่มภารกิจงานแผนและพัฒนาองค์กร

การอบรม “การใช้โปรแกรม Photoshop อย่างง่ายสำหรับผู้เริ่มต้น”

เมื่อวันที่ 16 และ 23 พฤศจิกายน พ.ศ. 2561 เวลา 12.30-13.30 น. กลุ่มภารกิจงานแผนและพัฒนาองค์กร คณะอักษรศาสตร์ จุฬาลงกรณ์มหาวิทยาลัย จัดอบรม “การใช้โปรแกรม Photoshop อย่างง่ายสำหรับผู้เริ่มต้น” แก่บุคลากรคณะอักษรศาสตร์ สายปฏิบัติการ ณ ศูนย์คอมพิวเตอร์คณะอักษรศาสตร์ อาคารบรมราชกุมารี วิทยากร คือ นางสาวนฤมล สุวรรณเกิด

ขอเชิญนิสิตระดับปริญญาตรี คณะอักษรศาสตร์ จุฬาลงกรณ์มหาวิทยาลัย ส่งบทคัดย่อผลงานวิชาการเพื่อรับการคัดเลือกเข้าร่วมนำเสนอในการประชุมวิชาการด้านมนุษยศาสตร์ระดับปริญญาตรี คณะอักษรศาสตร์ จุฬาลงกรณ์มหาวิทยาลัย ครั้งที่ 4 (Arts Undergraduate Humanities Symposium) ซึ่งจะจัดขึ้นในวันที่ 30 มีนาคม พ.ศ. 2562 ผู้สนใจสามารถส่งบทคัดย่อได้ตั้งแต่บัดนี้จนถึงวันที่ 21 มกราคม พ.ศ. 2562 ศึกษารายละเอียดเพิ่มเติมได้ที่เฟซบุ๊ก Arts Undergraduate Humanities Symposium

สินค้าที่ระลึก “อักษรฯ 100 ปี”

ศิษย์เก่าภาควิชาภาษาศาสตร์ คณะอักษรศาสตร์ ร่วมจัดทำสินค้าที่ระลึก (แก้วเก็บอุณหภูมิและกระเป๋าผ้า ตราสัญลักษณ์ “อักษรฯ 100 ปี”) จำหน่ายในงานคืนสู่เหย้าชาวภาษาศาสตร์และในกิจกรรมต่าง ๆ ของคณะและภาควิชาตลอดภาคการศึกษาที่ผ่านมา เพื่อหารายได้สมทบทุนคณะอักษรศาสตร์และภาควิชาภาษาศาสตร์ เบื้องต้นคณะผู้จัดทำได้มอบรายได้จากการขายสินค้าให้แก่คณะอักษรศาสตร์ เพื่อเป็นทุนการศึกษาช่วยเหลือนิสิตระดับบัณฑิตศึกษาคณะอักษรศาสตร์ที่เรียนดี แต่ขาดแคลนทุนทรัพย์ โดยไม่จำกัดสาขาวิชา เป็นจำนวนเงินทั้งสิ้น 40,000 บาท ภาควิชาภาษาศาสตร์และคณะอักษรศาสตร์ขอขอบพระคุณผู้มีอุปการคุณทุกท่านที่ร่วมสมทบทุนในครั้งนี้ ผู้มีความประสงค์ร่วมสมทบทุนเพิ่มเติมสามารถสั่งซื้อสินค้าที่ระลึกได้ที่ http://lingchulabookstore.lnwshop.com/

หนังสือ "ศาสตร์แห่งภาษา"

ภาควิชาภาษาศาสตร์ คณะอักษรศาสตร์ จุฬาลงกรณ์มหาวิทยาลัย จัดพิมพ์หนังสือ "ศาสตร์แห่งภาษา" ซึ่งรวมบทความอันทรงคุณค่าของปูชนียาจารย์ภาควิชาภาษาศาสตร์ที่เคยตีพิมพ์แล้ว และหลายบทความเป็นบทความภาษาอังกฤษที่ได้รับการแปลเป็นภาษาไทย บทความที่รวบรวมไว้มีดังนี้

อักษราวิชาการ

1. คำซ้ำอุจจารณวิลาส: อีกแง่หนึ่งของระบบเสียงและระบบความหมายในภาษาไทย / สุดาพร ลักษณียนาวิน
2. ภูมิศาสตร์คำศัพท์ภาษาถิ่นจังหวัดนครราชสีมา / วิจินตน์ ภาณุพงศ์
3. คุณสมบัติน้ำเสียงในภาษาตระกูลมอญ-เขมร / ธีระพันธ์ ล.ทองคำ
4. การปรากฏตัวของความหมายเชิงสัญชาณ: การศึกษาคำกริยาแสดงการเคลื่อนที่แบบมีการบ่งชี้ในภาษาทิเบต / กฤษดาวรรณ หงศ์ลดารมภ์
5. การแปรทางสัทวิทยาและความหมายเชิงทัศคติ: กรณีศึกษาดัชนีปริจเฉทในภาษาไทย / เพียรศิริ วงศ์วิภานนทน์
6. อำนาจและความสนิทสนม: ขั้วตรงข้ามทางความหมายในบุรุษสรรพนาม "เรา" ในภาษาไทย / ปราณี กุลละวณิชย์
7. คำคุณศัพท์ในฐานะคำกริยาในภาษาไทย / อมรา ประสิทธิ์รัฐสินธุ์
8. ภูมิศาสตร์วรรณยุกต์ไทย / ม.ร.ว. กัลยา ติงศภัทิย์
9. การเรียงกริยาในฐานะวิธีแสดงเหตุการณ์ซับซ้อนในภาษาไทย / กิ่งกาญจน์ เทพกาญจนา

นอกจากบทความทั้ง 9 เรื่องแล้ว ผู้อ่านหนังสือ "ศาสตร์แห่งภาษา" ยังจะได้อ่านข้อเขียนสั้น ๆ ที่แสดงความคิดของผู้เขียนที่หวนคำนึงถึงบทความของแต่ละท่านด้วย

บรรณาธิการ: ผู้ช่วยศาสตราจารย์ ดร.วิภาส โพธิแพทย์ (ภาควิชาภาษาไทย คณะอักษรศาสตร์ จุฬาลงกรณ์มหาวิทยาลัย) รองศาสตราจารย์ ดร.พิทยาวัฒน์ พิทยาภรณ์ (ภาควิชาภาษาศาสตร์ คณะอักษรศาสตร์ จุฬาลงกรณ์มหาวิทยาลัย) และ อาจารย์ ดร.คเชนทร์ ตัญศิริ (ภาควิชาภาษาศาสตร์ คณะมนุษยศาสตร์ มหาวิทยาลัยเกษตรศาสตร์)

ผู้สนใจสามารถสั่งซื้อหนังสือได้ที่เว็บไซต์ http://lingchulabookstore.lnwshop.com/

หนังสือรวมบทความวิจัย “ถกเถียงเรื่องคุณค่า 2: ว่าด้วยความหลากหลายทางวัฒนธรรม”

อักษราวิชาการ

ชุดโครงการเวทีวิจัยมนุษยศาสตร์ไทย สำนักงานกองทุนสนับสนุนการวิจัย (สกว.) จัดพิมพ์หนังสือ ถกเถียงเรื่องคุณค่า 2: ว่าด้วยความหลากหลายทางวัฒนธรรม ซึ่งรวมบทความวิจัยของนักวิชาการด้านปรัชญา ประวัติศาสตร์ วรรณคดี และสถาปัตยกรรมจากสถาบันต่าง ๆ ซึ่งมีผลงานของคณาจารย์คณะอักษรศาสตร์ จุฬาลงกรณ์มหาวิทยาลัย 4 บทความ ได้แก่

ความหลากหลายทางวัฒนธรรม: การอ่านและวิธีคิดทางมนุษยศาสตร์ โดย ผู้ช่วยศาสตราจารย์ ดร.ธนาพล ลิ่มอภิชาต ภาควิชาประวัติศาสตร์
การผสมผสานทางวัฒนธรรม: ครอบงำหรือเพิ่มโอกาสการมีส่วนร่วมแบบประชาธิปไตย? โดย อาจารย์ ดร.ปิยฤดี ไชยพร ภาควิชาปรัชญา
ความย้อนแย้งของพหุวัฒนธรรมนิยมในฐานะฟาร์มากอนของแดร์ริดา ในเรื่องสั้นชื่อ “ทุกสิ่งที่ข้าพเจ้ารู้เกี่ยวกับยุโรปกลางนิยม (ด้วยความช่วยเหลือเล็ก ๆ น้อย ๆ เปี่ยมไมตรีจากเมืองโอโลโมตซ์และกามู)” ของปาเวล วิลิคอฟสกี โดย ผู้ช่วยศาสตราจารย์ ดร.วริตตา ศรีรัตนา ภาควิชาภาษาอังกฤษ
“เกียวโตซ่อนกลิ่น”: มิติของ “น้ำ” ท่ามกลางความ (ไม่) หลากหลายทางวัฒนธรรม โดย อาจารย์หัตถกาญจน์ อารีศิลป (ภาควิชาภาษาไทย)

หนังสือมีจำหน่ายที่ร้านหนังสืออิสระและร้านหนังสือชั้นนำทั่วไป

ใคร ทำอะไร ที่ไหน

1. ผู้ช่วยศาสตราจารย์ ดร.รักสงบ วิจิตรโสภณ ได้รับเชิญจากโครงการปริญญาโทต่อเนื่องเอก สาขาวิชาภาษาอังกฤษ (หลักสูตรนานาชาติ) คณะศิลปศาสตร์ มหาวิทยาลัยธรรมศาสตร์ ให้เป็นวิทยากรพิเศษบรรยายในหัวข้อต่าง ๆ แก่นักศึกษาปริญญาเอกในรายวิชา Selected Topics in Applied Linguistics ณ คณะศิลปศาสตร์ มหาวิทยาลัยธรรมศาสตร์ ท่าพระจันทร์ ดังนี้

วันที่ 4 พฤศจิกายน พ.ศ. 2561 เวลา 9.00-12.00 น. หัวข้อ “Introduction to English Corpus Linguistics”

วันที่ 11 พฤศจิกายน พ.ศ. 2561 เวลา 9.00-12.00 น. หัวข้อ “Corpus Linguistics and Discourse Analysis”

วันที่ 18 พฤศจิกายน พ.ศ. 2561 เวลา 9.00-12.00 น. หัวข้อ “Corpus Linguistics and EFL Input & Output”

2. อาจารย์ ดร. สรคม ดิสสะมาน ได้รับเชิญจากสถาบันวิจัยและพัฒนา มหาวิทยาลัยราชภัฏเชียงใหม่ ให้เป็นผู้ทรงคุณวุฒิตรวจประเมินบทความสำหรับตีพิมพ์ในวารสารวิจัยราชภัฏเชียงใหม่

3. รองศาสตราจารย์ ดร.ณัฐมา พงศ์ไพโรจน์ ได้รับเชิญจากภาควิชาภาษาอังกฤษ คณะศิลปศาสตร์ มหาวิทยาลัยธรรมศาสตร์ ให้เป็นผู้ทรงคุณวุฒิประเมินหลักสูตรศิลปศาสตรมหาบัณฑิตและศิลปศาสตรดุษฎีบัณฑิตสาขาภาษาอังกฤษศึกษา (พ.ศ. 2558)

4. ผู้ช่วยศาสตราจารย์ ดร.พิริยะดิศ มานิตย์ ได้รับเชิญจากสมาคมครูภาษาฝรั่งเศสแห่งประเทศไทย ในพระราชูปถัมภ์ฯ ให้เป็นอนุกรรมการจัดกิจกรรม “Mon idée pour le français” ในวันอาทิตย์ที่ 11 พฤศจิกายน พ.ศ. 2561 ณ คณะครุศาสตร์ จุฬาลงกรณ์มหาวิทยาลัย

5. รองศาสตราจารย์จารุณี หงส์จารุ ได้รับเชิญจากโรงเรียนเตรียมอุดมศึกษา ให้เป็นวิทยากรกิจกรรมขับร้องเพลงประสานเสียงภาษาฝรั่งเศส ระหว่างวันที่ 1-12 ตุลาคม และวันที่ 28 ตุลาคม-2 พฤศจิกายน พ.ศ. 2561 ณ ห้อง 48 และห้องสโมสรอาจารย์ โรงเรียนเตรียมอุดมศึกษา

6. อาจารย์ ดร.ธนกร แก้ววิภาส ได้รับเชิญจากสมาคมฝรั่งเศสแห่งประเทศไทย ในพระราชูปถัมภ์สมเด็จพระเทพรัตนราชสุดาฯ สยามบรมราชกุมารี ให้เป็นวิทยากรบรรยายเรื่อง “ทิศทางของภาษาต่างประเทศที่ 2 ในระดับอุดมศึกษา” ในวันศุกร์ที่ 19 ตุลาคม พ.ศ. 2561 ณ มหาวิทยาลัยพะเยา ชั้น 8 อาคารเวฟเพลส ถนนวิทยุ กรุงเทพมหานคร

100 years
Faculty of Arts
Chulalongkorn University

DEVALAI
E-Newsletter

Year 10, No. 13: 31 November 2018

News from the International Affairs Section

12th AIMS Review Meeting

From 7 to 9 November 2018, Associate Professor Suradech Chotiudompant, PhD, was invited along with Sukalin Wanakasemsan, Acting Director of Chulalongkorn University's International Office to attend the 12th AIMS Review Meeting, co-organized by the SEAMEO RIHED (Southeast Asian Ministers of Education Organization Regional Center for Higher Education and Development) and the Ministry of Education and Training (MOET) of Vietnam. The meeting was aimed to be a platform for the building of connection for those participants and stakeholders involved in the execution of the ASEAN International Mobility for Students (AIMS) project.

The meeting, taking place over two and a half days at the Army Hotel in Hanoi, was joined by more than 170 delegates including government officers, university instructors, International Affairs Office staff from member universities from such countries as Brunei Darussalam, Indonesia, Japan, Malaysia, the Philippines, the Republic of Korea, Thailand, and Vietnam.

The first day kicked off with Dr Chantavit Sujatanont, SEAMEO RIHED Director, giving an updated overview of the AIMS program, and Ms Porntip Kanjaniyot, SEAMEO RIHED Special Advisor, giving a talk on "Making Sense of Regional Identity: A Path to Global Citizenship", followed by the grouping of participants in related fields, such as business administration, economics, language and culture, and engineering, in order that participants shared their views on how to push the international relationships among member universities to another level, with such future plans as research collaboration and faculty exchange. The official opening ceremony was held on the second day with Ministry representatives from countries involved invited to exchange their opinions on how the AIMS program had been implemented, structured, and developed in their countries. AIMS alumni and students were invited to the last day's session. They shared their views on how the AIMS program had changed their lives and to what extent their cosmopolitan outlook was a product they gained from this program.

The AIMS program was established almost a decade ago, with an aim to strengthen international mobility for ASEAN students. Students participating in this program need to come from member universities suggested by each member country's ministry of education. Chulalongkorn University has been its staunch member since the program's inception and each year students from the Faculty of Arts and the Faculty of Economics are carefully selected to obtain this exchange opportunity. Last year, ten students from the Faculty of Arts participated in this program and brought back good memories of their trips and new friends.

Welcoming Delegates from Guangdong University of Foreign Studies

On Thursday, November 22, Dean of the Faculty of Arts, Professor Kingkarn Thepkanjana, together with Associate Dean, Associate Professor Suradech Chotiudompant, Assistant Dean, Assistant Professor Nirada Chitrakara, and Head of CASCA, Suebpong Changboonchoo welcomed six delegates from Guangdong University of Foreign Studies (GDUFS). Led by Professor Liu Jianda, GDUFS Vice President, the team comprises Professor Liu Zhiqiang, Dean for Faculty of Eastern Languages and Culture, Li Wanjun, Head for Department of Malaysian Language, Assistant Professor Liao Yufu, Head for Department of Thai Language, Assistant Professor Zheng Hong, Head for Department of Vietnamese, and Hu Zhaofang from GDUFS' Division of Foreign Affairs. Throughout their trip, the GDUFS representatives visited universities in Southeast Asia seeking various aspects of collaborations in the field of humanities. In the case of the Faculty of Arts, in addition to the student exchange program, it was agreed that projects involving language assessments and those connecting the studies of Thai culture with foreign investments be implemented as soon as possible. After the meeting and a luncheon with the staff from the Faculty of Arts, the delegates, accompanied by the Dean of the Faculty of Arts and Assistant Professor Nirada Chitrakara, met with CU Vice President, Associate Professor Natcha Thawesaengskulthai for the University Level MoU signing.

The meeting with the GDUFS was a very fruitful one as the GDUFS is one of a few universities that stresses the humanities. The GDUFS is famous for its Thai-Chinese and Chinese-Thai Dictionaries. It also published dictionaries of Chinese and other ASEAN languages, such as Burmese and Bahasa. Located in Guangdong Province of China, which, for centuries, has been respected as a cosmopolitan region, internationalization is one of the strengths of the GDUFS.

NTU Study Abroad Fair 2018

On Sunday November 11, 2018, Assistant Professor Nirada Chitrakara, Assistant Dean of the Faculty of Arts, joined Chayada Binhasan, Liaison Officer from CU's Office of International Affairs (CU OIA) to promote Chulalongkorn University international programs at NTU Study Abroad Fair 2018 at National Taiwan University, Taipei, Taiwan.

With the sponsorship from National Taiwan University (NTU) and supported by the Faculty of Arts and the CU OIA, the main purpose of this trip was to provide more information on CU international activities to NTU students. At the fair, universities from different parts of the world were grouped by continents. CU was, thus, in the same area as other Asian Universities such as Nanyang University of Singapore, Universiti Tunku Abdul Rahman, Malaysia, Yonsei University, Korea, Waseda University, Japan, and University of Tsukuba, Japan. The students who showed interest in the Faculty of Arts focused on an exchange at the BALAC Program and ARTS CU Summer Program, thanks to the visit by NTU students earlier this year.