

รวมถึงความช่วยเหลือนิตินิยม.

ในช่วงการแพร่ระบาดของ

COVID-19

แนวทางการดูแลด้านสวัสดิการนิสิตจุฬาฯ กรณีการแพร่ระบาดของเชื้อ COVID-19

- วันที่โพสต์/เผยแพร่: 19 มี.ค. 63
- ลิงค์:

<https://www.chula.ac.th/news/28411/>

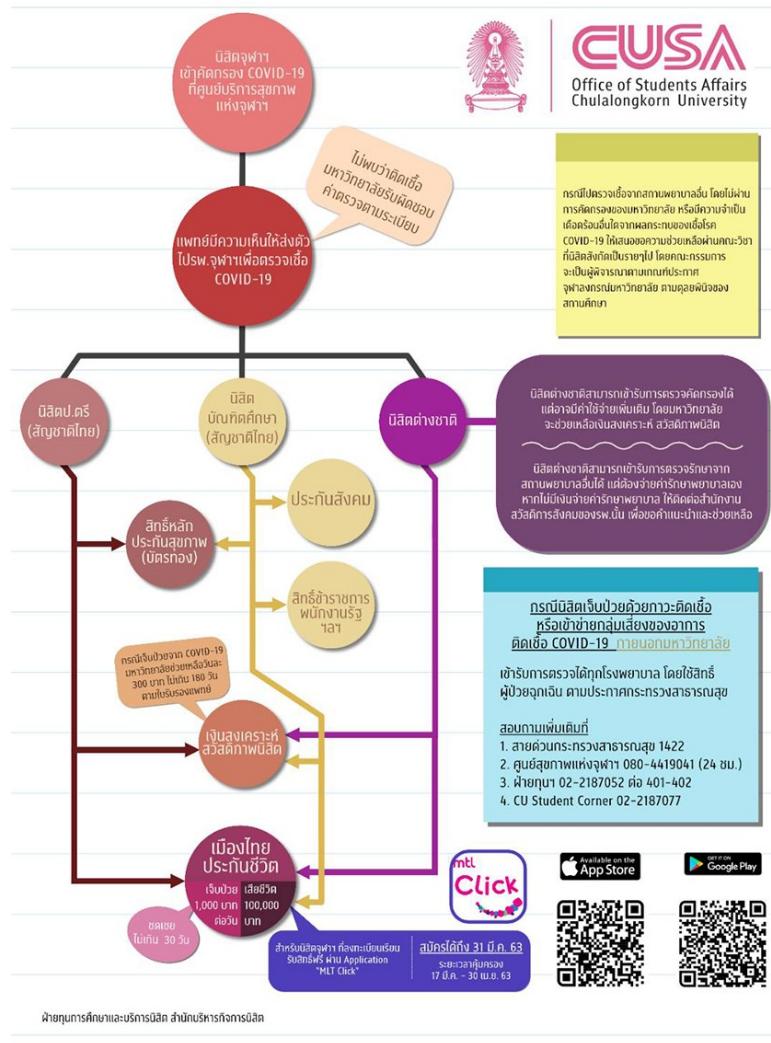

นิติตจุพาฯ ได้รับความคุ้มครอง COVID-19 ฟรีจาก บมจ. เมืองไทย ประกันชีวิต โดยดาวน์โหลดแอปพลิเคชัน MTL Click และ ลงทะเบียนภายในวันที่ 31 มี.ค. 2563

- วันที่โพสต์/เผยแพร่: 19 มี.ค. 63

- ลิงค์:

https://www.facebook.com/borikarnnisitchula/posts/2708555405880072?__tn__=-R

จำนวนนิติตจุพาฯ ที่ลงทะเบียนและเพิ่มกรรมกรรรมในแอปพลิเคชัน MTL Click			
ข้อมูล ณ วันที่ 31 มีนาคม 2563			
Count of คณะ	Column Label		นิติตต่างชาดี Total
	นิติตต่างชาดี	นิติตไทย	
Row Labels	บัณฑิตศึกษา	ปริญญาตรี	รวมทั้งหมด
คณะครุศาสตร์	3		3
คณะจิตวิทยา			
คณะทันตแพทยศาสตร์	5		5
คณะนิติศาสตร์			
คณะนิเทศศาสตร์	2	2	4
คณะพยาบาลศาสตร์			
คณะพาณิชยศาสตร์และการบัญชี	2		2
คณะแพทยศาสตร์	10		10
คณะเภสัชศาสตร์	9		9
คณะรัฐศาสตร์	1		1
คณะวิทยาศาสตร์	16	2	18
คณะวิทยาศาสตร์การกีฬา			
คณะวิศวกรรมศาสตร์	62	1	63
คณะศิลปกรรมศาสตร์			
คณะเศรษฐศาสตร์	13	1	14
คณะสถาปัตยกรรมศาสตร์	3	1	4
คณะสหเวชศาสตร์			
คณะสัตวแพทยศาสตร์	38		38
คณะอักษรศาสตร์	9	3	12
บัณฑิตวิทยาลัย	51		51
วิทยาลัยปิโตรเลียมและปิโตรเคมี			
วิทยาลัยประชากรศาสตร์	1		1
วิทยาลัยวิทยาศาสตร์สาธารณสุข	12		12
สถาบันนวัตกรรมการบริหาร			
สำนักวิทยบริการและเทคโนโลยีสารสนเทศ			
รวมทั้งหมด	237	10	247

นิติตไทย		นิติตไทย Total	รวมทั้งหมด
บัณฑิตศึกษา	ปริญญาตรี		
236	807	1043	1046
42	156	198	198
89	275	364	369
139	648	787	787
67	259	326	330
61		61	61
439	644	1083	1085
277	783	1060	1070
74	416	490	499
177	273	450	451
447	1239	1686	1704
40	131	171	171
413	948	1361	1424
42	125	167	167
30	223	253	267
60	322	382	386
68	402	470	470
78	384	462	500
111	688	799	811
348		348	399
1		1	1
30		30	31
10		10	22
	21	21	21
	115	115	115
3279	8859	12138	12385

แนะนำขั้นตอนการลงทะเบียนในแอปพลิเคชัน MTL Click เพื่อรับสิทธิ์ประกันโควิดสำหรับนิสิตจุฬาฯ

- วันที่โพสต์/เผยแพร่: 20 มี.ค. 63
- ลิงค์:

https://www.facebook.com/pg/borikarnnisitchula/photos/?tab=album&album_id=2711282665607346&__tn__=-UC-R



รายชื่อனிสิิตที่มีปัญหาในการเพิ่มกรรมธรรม์ ใน application "MTL Click" เพื่อจะได้ดำเนินการประสานงานและแก้ไขปัญหา ต่อไป

- วันที่โพสต์/เผยแพร่: 21 มี.ค. 63
- ลิงค์:

<https://www.facebook.com/borikarnnisitchula/posts/2715511201851159?>

tn =-R

Introduction for registration process in the MTL Click application to get the COVID Insurance for Chula students

- วันที่โพสต์/เผยแพร่: 22 มี.ค. 63
- ลิงค์:

https://www.facebook.com/pg/borikarnnisitchula/photos/?tab=album&album_id=2715805388488407&__tn__=-UC-R

Chulalongkorn foreign students can register to receive additional covid-19 insurance on top of your university provided accident insurance for free by installing the "MTL CLICK" application on your smartphone and logging into the application.

Foreign students can update your insurance policy portfolio by using your passport number.

1. For foreign students whose passport number consists of both English alphabet and number you can fill in your passport number normally.
2. For foreign students whose passport number consists of only number please fill in the alphabet "A" first and then follow by your passport number.

แบบสำรวจนิสิตจุฬาฯทั่วไป/นิสิตที่ได้รับทุนการศึกษาในการ ขอรับ sim card เพื่อใช้ในการเรียนออนไลน์

- วันที่โพสต์/เผยแพร่: 24 มี.ค. 63
- ลิงค์:<https://www.facebook.com/StudentAffair.CU/photos/a.1218662668260994/2736442883149624/?type=3&theater>



CUISA
สำนักบริหารกิจการนิสิต
จุฬาลงกรณ์มหาวิทยาลัย

ประชาสัมพันธ์

นิสิตที่ความจำเป็นในการใช้อินเทอร์เน็ตสำหรับการเรียนออนไลน์
สามารถลงทะเบียนเพื่อขอรับ SIM CARD ใช้งานได้
ในแบบฟอร์มที่แนบมานี้

หมายเหตุ : ขอให้นิสิตพิจารณาถึงความจำเป็นในการใช้งานเป็นสำคัญ

Survey Form for Chulalongkorn University Students for academic used and online study sim card

- วันที่โพสต์/เผยแพร่: 24 มี.ค. 63
- ลิงค์:https://www.facebook.com/StudentAffair.CU/photos/a.1218662668260994/2736863716440874/?type=3&__tn__=-R



CUUSA
Office of Students Affairs
Chulalongkorn University

ANNOUNCEMENT

Students who are in need of the Internet access
for academic use and online classes
can register for data sim card
in the attached registration form.

Remark: Please be mindful and considerate for the other students who have limited resources and in need of the Internet access

จุฬาลงกรณ์มหาวิทยาลัยขอร่วมเป็นส่วนหนึ่งในการต่อสู้กับ COVID-19

- วันที่ โปสต์/เผยแพร่: 25 มี.ค. 63

- ลิงค์:

<https://www.facebook.com/StudentAffair.CU/photos/a.1212241552236439/2741480909312488/?type=3&theater>



จุฬาลงกรณ์มหาวิทยาลัย ขอร่วมเป็นส่วนหนึ่งในการต่อสู้กับ COVID-19

วันที่ 25 มีนาคม 2563 เป็นต้นไป จุฬาฯ เตรียมเปิดหอจุฬานิเวศน์ เป็น CU-VCare (จุฬาฯ เราดูแล) เพื่อรองรับบุคลากรและนิสิตเคส Covid-19 และผู้ป่วย Covid-19 ที่มีอาการไม่รุนแรงจากโรงพยาบาลจุฬาลงกรณ์ เพื่อช่วยลดภาวะเตียงผู้ป่วยไม่พอ โดยมีบุคลากรจุฬาฯ จิตอาสาคอยดูแลผู้ป่วย อย่างใกล้ชิด และเตรียมเปิดหอจำปาต่อเนื่องในวันที่ 26 มีนาคม 2563 เพื่อรองรับเคส PUI ผู้ป่วยเฝ้าระวัง

โครงการ CU V Care จุฬาฯ ดูแลประชาชนที่พักผ่อนและเฝ้า ระวังการติดเชื้อ COVID-19

- วันที่โพสต์/เผยแพร่: 25 มี.ค. 63
- ลิงค์:

<https://www.facebook.com/StudentAffair.CU/photos/a.1212241552236439/2739682476158998/?type=3&theater>

ช่องทางการติดต่อสำหรับนิสิตในช่วงที่มีการแพร่ระบาดของเชื้อไวรัส COVID-19

- วันที่โพสต์/เผยแพร่: 25 มี.ค. 63

- ลิงค์:

<https://www.facebook.com/StudentAffair.CU/photos/a.1218662668260994/2739492409511338/?type=3&theater>



CUISA
สำนักบริหารกิจการนิสิต
จุฬาลงกรณ์มหาวิทยาลัย

ช่องทางการติดต่อ
สำนักบริหารกิจการนิสิต
ในช่วงสถานการณ์การแพร่ระบาดเชื้อ COVID-19
ทุกวัน เวลา 08.00-17.00 น.
ติดต่อหลังเวลา 17.00 น. นิสิตสามารถฝากข้อความไว้ที่ Facebook และ LINE ได้

 ติดต่อสอบถามเรื่องสวัสดิการและบริการนิสิต
081-453-3233 (เบอร์กลาง)
093-936-9255 (คุณนัฐชาติ)
088-934-9050 (คุณณภาภัส ผอ.ฝ่ายทุนการศึกษา)

 ติดต่อสอบถามเรื่องทั่วไป
093-669-5651 (คุณวชิรญาณ)
063-151-5356 (คุณประสาก ผอ.ฝ่ายประสานงานฯ)
 LINE ID : studentaffair.cu

 Email : studentaffair.cu@gmail.com
 สำนักบริหารกิจการนิสิต จุฬาลงกรณ์มหาวิทยาลัย
 Add เข้า Group Line CU Student Care โดย scan QR Code ↓

For International Student
Please contact
Office of International Affairs
and Global Network.
Email : int.off@chula.ac.th.



CU Student Care

Chulalongkorn University Announces Guidelines for Available Student Welfare During the COVID-19 Infection Outbreak

- วันที่โพสต์/เผยแพร่: 25 มี.ค. 63
- ลิงค์:

<https://www.chula.ac.th/en/news>

[/28612/](#)

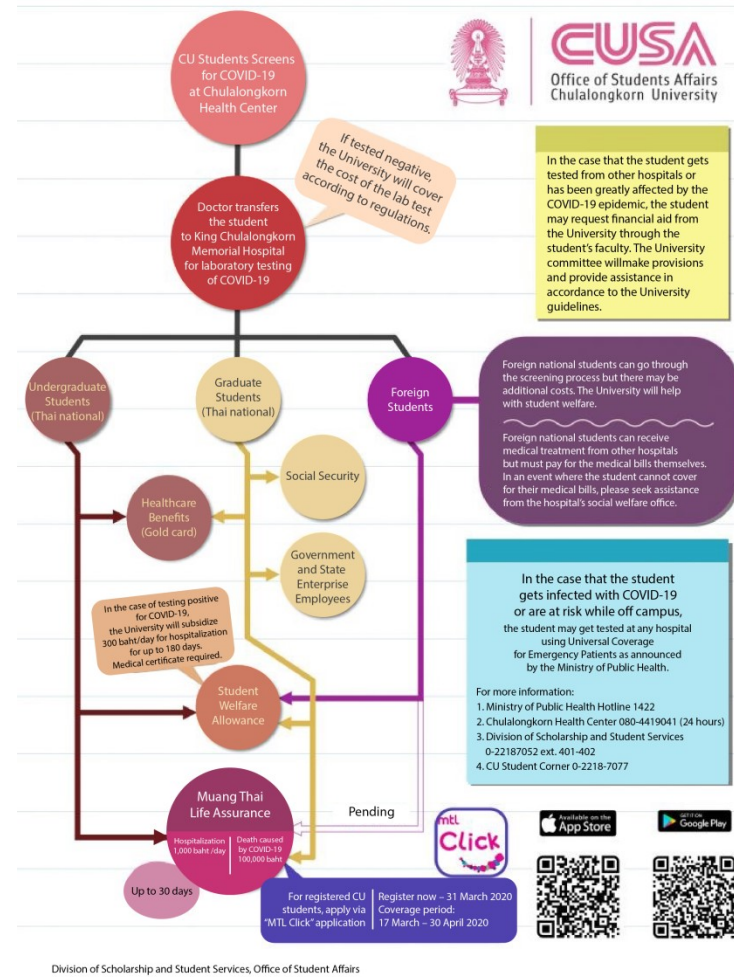

ชี้แจงการใช้ SIM CARD

- วันที่โพสต์/เผยแพร่: 27 มี.ค. 63
- ลิงค์:

<https://www.facebook.com/1212181505575777/posts/2743809345746311/?d=n>



EUSA
สำนักบริหารกิจการนิสิต
จุฬาลงกรณ์มหาวิทยาลัย

ชี้แจงการใช้ SIM CARD

- ▶ SIM CARD ที่มหาวิทยาลัยจัดส่งให้ เป็น Data SIM เพื่อใช้สำหรับการเรียนออนไลน์เท่านั้น
- ▶ SIM CARD นี้เป็น sim unlimited data ของเครือข่าย Dtac ที่มีความเร็ว 4 mbps เมื่อ sim ได้รับอนุมัติใช้งาน จะมี sms แจ้งไปยังหมายเลขโทรศัพท์มือถือที่นิติกลงทะเบียน (หากยังไม่ได้รับ sms แสดงว่ายังไม่สามารถใช้งานได้)
- ▶ SIM CARD นี้ไม่สามารถใช้โทรเข้า-ออก ได้ หากมีค่าใช้จ่ายเกิดขึ้น นิสิตจะต้องรับผิดชอบค่าใช้จ่ายที่เกิดขึ้นนั้น
- ▶ SIM CARD มีอายุ 3 เดือน จากนั้นจะระงับการใช้งานอัตโนมัติ หากมีการเปลี่ยนแปลงจะแจ้งให้ทราบภายหลัง
- ▶ SIM CARD นี้ ถูกล็อคไว้เพื่อการเรียนการสอน ไม่สามารถใช้เพื่อดู Netflix ได้

สอบถามเพิ่มเติม LINE : studentaffair.cu

SIM CARD GUIDELINES

- วันที่โพสต์/เผยแพร่: 27 มี.ค. 63
- ลิงค์:

<https://www.facebook.com/1212181505575777/posts/2743872305740015/?d=n>



SIM CARD GUIDELINES

- ▶ The distributed SIM card is only for academic uses and online classes.
- ▶ The distributed SIM card is an unlimited data sim card provided by DTAC at 4 mbps speed. Once the sim card is activated, an SMS will be sent to the mobile number that you registered. [If you have not received the SMS, it means that your distributed SIM card have not been activated. Please be patience.]
- ▶ The distributed SIM card cannot be used for telephone calls. The student will be responsible for any fees, charges, and/or expenses for the SIM card if fees, charges, and/or expenses incur.
- ▶ The distributed SIM card will be valid for 3 months. It will be automatically terminated unless there are some changes which you will be informed in advance.
- ▶ The distributed SIM card is locked for online classes and cannot be used to watch Netflix.

ติดต่อขอรับหน้ากากผ้าฟรี (ครั้งที่2) ได้ที่ สำนักงานหอพักนิสิต ตึกพุดซ้อน ชั้น 2

- วันที่โพสต์/เผยแพร่: 30 มี.ค. 63
- ลิงค์:

https://www.facebook.com/rcuchula/posts/10158237721744282?__tn__=-R

การสนับสนุนจากมหาวิทยาลัยสำหรับนิสิตในช่วงการแพร่ระบาดของ COVID-19

- วันที่โพสต์/เผยแพร่: 7 เม.ย. 63

- ลิงค์:

https://www.facebook.com/borikarnnisitchula/photos/a.380860811982888/2752052351530377/?type=3&__tn__=-R

จุฬาร เรารู้แล | Chulalongkorn University
ในสถานการณ์ COVID-19

- ✓ **ประกันภัย** คุ้มครองภัยโควิด-19 เพื่อชาวจุฬา ✓
- ✓ **Sim cardฟรี** สำหรับทำงาน และที่เรียน 4Mbps unlimited ✓
- ✓ **Hotline** สายด่วนสุขภาพจิต สำหรับชาวจุฬา ✓
- ✓ **Softwareฟรี** เพื่อทำงาน การสอน และเรียนรู้ออนไลน์ ✓
- ✓ **SOP** Standard of Practice ที่ช่วยเก็บข้อมูลเส้นทาง การแพร่ของเชื้อ ✓
- ✓ **CU V Care** ที่พักรักษาสำหรับ ผู้พักฟื้นและผู้ป่วย เฝ้าระวัง ✓
- ✓ **WFH** Work from Home ทำงานและเรียนที่บ้าน ✓
- ✗ **ลด 50%** ช่วยเหลือค่าเช่า หอพักนิสิต ✓

ช่องทางการดูแลให้ความช่วยเหลือนิสิต

- วันที่โพสต์/เผยแพร่: 9 เม.ย. 63

- ลิงค์:

<https://www.facebook.com/chulastudentwellness/photos/a.727312520687444/2966140486804625/?type=3&theater>



Chulalongkorn University
จุฬาลงกรณ์มหาวิทยาลัย

ช่องทาง การดูแลให้ ความช่วยเหลือนิสิต

ติดต่อ
สำนักบริหารกิจการนิสิต

E-mail :
studentaffair.cu@gmail.com

Facebook page :
สำนักบริหารกิจการนิสิต
จุฬาลงกรณ์มหาวิทยาลัย

Line : CU Student Care



สายด่วนโควิด-19
ศูนย์บริการสุขภาพแห่งจุฬาฯ
เบอร์โทรศัพท์ : 080-441-9041
*เปิดบริการทุกวัน 8.00 - 17.00 น.



สวัสดิการและบริการนิสิต
เบอร์โทรศัพท์ : 081-453-3233
จันทร์ - ศุกร์ 8.00 - 17.00 น.



การปรึกษาเชิงจิตวิทยาออนไลน์
ทำนัดหมายที่เว็บไซต์ wellness.chula.ac.th
เบอร์โทรศัพท์ : 085-042-2626
จันทร์ - ศุกร์ 8.00 - 17.00 น.



For international students
Please contact e-mail :
int.off@chula.ac.th
Mon - Fri 8.00 AM - 5.00 PM

ขั้นตอนการเบิกเงินค่ารักษาจากอุบัติเหตุในช่วงการระบาดของโรค COVID-19

- วันที่โพสต์/เผยแพร่: 12 เม.ย. 63
- ลิงค์:

https://www.facebook.com/borikarnnisitchula/posts/2762955680440044?__tn__=H-R



CUUSA
Office of Students Affairs
Chulalongkorn University

ประกาศ Notice

ขั้นตอนการเบิกค่ารักษาพยาบาลจากอุบัติเหตุ
ในช่วงการระบาดของโรค COVID-19

1. เตรียมเอกสารการขอเบิกค่ารักษา*
 - เขียนฟอร์มโดยกรอกรายละเอียดให้ครบถ้วนโหลดจาก www.sa.chula.ac.th/service/ประกันอุบัติเหตุ/
 - ดันฉบับใบเสร็จรักษาทั้งหมด
 - ใบรับรองแพทย์ทุกวันที่ไปหาหมอ
 - สำเนาหน้าสมุดบัญชีธนาคารของนิสิต

*สแกนหรือถ่ายเอกสารทั้งหมดและส่ง Email มาที่ CU-Corner@outlook.com พร้อมแจ้งเลข Tracking จากไปรษณีย์ด้วย

2. นำเอกสารส่งทางไปรษณีย์
โดยส่งแบบลงทะเบียน หรือ EMS เท่านั้น
วงเล็บเหนือชื่อผู้รับว่า
"เอกสารเบิกค่ารักษาพยาบาล"
ที่อยู่ในการจัดส่งเอกสาร
นายณัฐชาติ โชติขจรไทย
อาคารวิทยนิเวศน์ จุฬาลงกรณ์มหาวิทยาลัย
254 ถนนพญาไท เขตปทุมวัน กรุงเทพฯ 10330

สอบถามรายละเอียดเพิ่มเติมได้ที่ fanpage facebook
ฝ่ายทุนการศึกษาและบริการนิสิต จุฬาฯ
หรือโทรศัพท์ 08 1453 3233, 09 3936 9255



fanpage facebook
ฝ่ายทุนการศึกษาและบริการนิสิต
@borikarnnisitchula

ฝ่ายทุนการศึกษาและบริการนิสิต
สำนักบริหารกิจการนิสิต จุฬาลงกรณ์มหาวิทยาลัย

ฝ่ายประสานงานและเครือข่ายกิจการนิสิต มาตรการดูแลนิสิต ในช่วงการแพร่ระบาดของเชื้อ COVID-19

ฟายประสานงานและเครือข่ายกิจการนิสิต
มาตรการดูแลนิสิตในช่วงการแพร่ระบาดของเชื้อ COVID-19

ทุกปัญหามีคำตอบ สอบถามคลายสงสัยกับพี่ๆกิจการนิสิต

 Facebook
สำนักบริหารกิจการนิสิต จุฬาลงกรณ์มหาวิทยาลัย

โทรศัพท์ 
093 669 5651 , 063 151 5356

 LINE
Line ID : studentaffair.cu



สำนักบริหารกิจการนิสิต จุฬาลงกรณ์มหาวิทยาลัย

หอพักนิติตจุฬาฯ มาตรการดูแลนิติตในช่วงการแพร่ระบาดของเชื้อ COVID-19

หอพักนิติตจุฬาฯ มาตรการดูแลนิติตช่วง COVID - 19



ด้านการป้องกันนิติต

- งดพักแขกนิติตจุฬาฯ และบุคคลภายนอก
- งดพักแขกหรือรายวันอาคารชวนชม
- นิติตที่เดินทางหรือแวะผ่าน Transit ประเทศเสี่ยงให้แจ้งมายังหอพัก

ด้านสุขอนามัยนิติต

- จัดให้แม่บ้านเช็ดทำความสะอาดเครื่องเสกนนิ้ว ลิฟต์ จัดเจลล้างมือให้ตามตึก บนตึกมีสบู่เหลวล้างมือให้นิติต
- จัดกาต้มน้ำยาฆ่าเชื้อเพื่อชั่งดื่มรับรองทำก่อนเข้าตึกพักทุกอาคาร
- จัดทำหน้ากากผ้าสำหรับนิติต
- แจกเจลแอลกอฮอล์ล้างมือสำหรับนิติต

ด้านการรองรับนิติตและบุคลากร

- ปรับพื้นที่หอพักนิติต (ตึกจำปา) รองรับผู้เข้าเกณฑ์สอบสวนโรค (Patient Under Investigation : PUI)
- ดูแลอาหารและความปลอดภัย

ยกเว้นค่าน้ำ ค่าไฟ ค่าที่พัก

- หอพักรายเดือน (ตึกชวนชมและตึกพุดตาน)
 - กรณีพักเดือน เม.ย. - พ.ค. ต้องชำระค่าหอพักค่าน้ำ ค่าไฟตามปกติ
 - กรณีไม่ได้กลับเข้ามาในหอพัก หอพักจะยกเว้นค่าน้ำค่าไฟขอย เดือน มี.ค. 63 และยกเว้นค่าหอเดือน เม.ย. ด้วย
- หอพักรายทอม (ตึกพุดช้อนและตึกจำปา)
 - นิติตที่กลับเข้ามาภายใน 31 มี.ค. และไม่ได้แจ้งอยู่หอต่อและถามหอพักตรวจสอบแล้วว่า นิติตไม่ได้เข้าพักจริง จะดำเนินการดังนี้
 - นิติตที่จบการศึกษาและไม่ประสงค์อยู่หอต่อทอมหน้า มหาวิทยาลัยจะพิจารณาคืนเงินจำนวนครึ่งหนึ่งของค่าหอในทอมที่ผ่านมา
 - นิติตที่ได้รับสิทธิในการอยู่หอต่อ จะลดหย่อนค่าหอพักเป็นกรณีพิเศษจำนวนครึ่งหนึ่งของค่าหอพัก
- ยกเว้นค่าน้ำประปาสำหรับเดือน เมษายน และเดือน พฤษภาคม 2563

หอพักนิสิตจุฬาฯ มาตรการดูแลนิสิตในช่วงการแพร่ระบาดของเชื้อ COVID-19

ประกาศหอพักนิสิตจุฬาลงกรณ์มหาวิทยาลัย

1

ประกาศฉบับที่ 1

- 1.งดพักแขกนิสิตจุฬาฯ และบุคคลภายนอก
- 2.งดพักแขกห้องรายวันอาคารชวนชม ตั้งแต่วันที่ 2 มี.ค. 63 เป็นต้นไป
- 3.นิสิตที่เดินทางหรือแวะผ่าน Transit ประเทศเสี่ยงตั้งแต่ 2 ก.พ. 63 ให้แจ้งมายังหอพัก

2

ประกาศฉบับที่ 2

- 1.หากนิสิตมีความประสงค์จะกลับบ้าน ให้กลับได้ทันที
- 2.หอพักอนุโลมไม่นับวันอยู่หอพักตั้งแต่ 16 มี.ค. 63

3

ประกาศฉบับที่ 3

- 1.นิสิตที่มีความจำเป็นที่จะพำนักในหอพักในช่วงเวลา ทิมหาวิทยาลัย ประกาศให้เรียนออนไลน์ ให้แจ้งความจำนง และต้องปฏิบัติตามประกาศของหอพัก อย่างเคร่งครัด และแจ้งรายละเอียดผ่านลิงค์ที่หอพักให้ไว้ ภายในวันจันทร์ที่ 23 มี.ค. 63
- 2.นิสิตต้องย้ายเตียง หรือย้ายออกจากหอพัก (กรณีจบการศึกษา) ให้เก็บของในห้อง หากมีความจำเป็น หอพักอาจจำเป็นต้องใช้พื้นที่บางเตียง สำหรับการช่วยเหลือบรรเทาสถานการณ์ในมหาวิทยาลัย

5

ประกาศฉบับที่ 5

- 1.โรงอาหารหอพักนิสิตยังคงเปิดให้บริการตามปกติ เวลา 06.00-20.00 น. โดยเวียนกันมาให้บริการวันละ 3 ร้าน
- 2.งดใช้พื้นที่บริเวณใต้ตึกทุกตึก ตั้งแต่เวลา 22.00 น. เป็นต้นไป
- 3.หอพักเปิดประตูให้เข้า-ออก 2 ทาง คือประตูฝั่งถนนพญาไท และประตูฝั่งวิทยานิเวศน์ และทุกคนต้องผ่านการคัดกรองตรวจวัดอุณหภูมิของร่างกาย หากเกิน 37.5 จะไม่ได้รับอนุญาตให้เข้ามาในบริเวณหอพัก
- 4.กำหนดเวลาเข้า-ออกของนิสิตหอพัก 05.00-22.00 น. หากเกินเวลาต้องแสดงหลักฐานว่าเป็นนิสิตหอพัก และลงชื่อ ณ จุดคัดกรอง และห้ามบุคคลภายนอกที่ไม่ใช่นิสิตหอพักเข้า-ออกระหว่างเวลา 22.00-05.00 น.

6

ประกาศฉบับที่ 6

- 1.ห้องพักรายเดือน (ตึกพุดตานและตึกชวนชม)
 - กรณีพักเดือน เม.ย. - พ.ค. ต้องชำระค่าหอพักค่าน้ำ ค่าไฟตามปกติ
 - กรณีไม่ได้กลับเข้ามาในหอพัก หอพักจะยกเว้นค่าน้ำค่าไฟของเดือน มี.ค. 63 และยกเว้นค่าหอเดือน เม.ย. ด้วย
- 2.ห้องพักรายทอม (ตึกพุดซ้อนและตึกจำปา)
 - นิสิตที่กลับบ้านภายใน 31 มี.ค. และไม่ได้แจ้งอยู่หอต่อและทางหอพักตรวจสอบแล้วว่านิสิตไม่ได้เข้าพักจริง จะดำเนินการดังนี้
 - 1.นิสิตที่จบการศึกษาและไม่ประสงค์อยู่หอต่อเพื่อนำมา มหาวิทยาลัยจะพิจารณาคืนเงิน จำนวนครึ่งหนึ่งของค่าหอในเทอมที่ผ่านมา
 - 2.นิสิตที่ได้รับสิทธิ์ในการอยู่หอต่อ จะลดหย่อนค่าหอพักเป็นกรณีพิเศษจำนวนครึ่งหนึ่งของค่าหอพัก

7

ประกาศฉบับที่ 7

- 1.นิสิตต้องกลับเข้าหอพักก่อนเวลา 20.00 น.
- 2.สวมหน้ากากอนามัยทุกครั้งเมื่อออกจากห้องพัก ห้ามนั่งรวมกลุ่มกันตั้งแต่ 4 คนขึ้นไป และให้เว้นระยะห่างกัน 2 เมตรขึ้นไป
- 3.หากมีอาการไข้หวัด ต้องแจ้งสำนักงาน และไปตรวจคัดกรองที่อาคารจามจุรี 9 ตามชั้นตอน นอกเวลาทำการ 18.00-06.00 น. แจ้งที่ห้องพยาบาลตึกชวนชม 02-218-3670-70 ต่อ 0156
- 4.หากนิสิตไม่ปฏิบัติตามข้อกำหนดข้อใดข้อหนึ่ง เกิน 2 ครั้ง และได้รับการแจ้งเตือนแล้ว หอพักจะพิจารณาให้ออกจากหอพักทันที และพ้นสภาพการเป็นนิสิตหอพัก พร้อมส่งรายชื่อไปที่คณะเพื่อพิจารณาดำเนินการต่อไป

8

ประกาศฉบับที่ 8

- 1.ประตูธรรมสถาน (ฝั่งซอยจุฬาลงกรณ์ 42) คัดกรองรถยนต์ และคนเข้าออก ตลอด 24 ชั่วโมง
- 2.รถยนต์ของบุคคลภายนอกที่เข้ามาปฏิบัติงาน เช่น ผู้รับเหมาก่อสร้างตึกจำปี รถส่งของร้านค้า ร้านสหกรณ์ ผู้ปกครองนิสิตกรณียาของกลับบ้าน ให้แจ้งล่วงหน้า
- 3.บุคคลภายนอกอื่นๆ ไม่อนุญาตให้เข้ามาภายในมหาวิทยาลัย ยกเว้นได้รับการติดต่อประสานงานล่วงหน้า
- 4.รถจักรยานยนต์ที่มาส่งของ ส่งอาหาร อนุญาตให้ส่งของที่ประตูหอพักนิสิตฝั่งถนนพญาไท เท่านั้น บริเวณไม่กินไม่กิน

9

ประกาศฉบับที่ 9

- 1.นิสิตที่พำนักอยู่หอพักและได้รับอนุญาตตามรายชื่อให้เข้า-ออก หอพัก และต้องขึ้นตึกตามเวลาที่กำหนด
- 2.นิสิตที่กลับภูมิลำเนาหรืออยู่ข้างนอกหอพัก ขอให้นิสิตดูแลตัวเอง หลีกเลี่ยงการเดินทางและหลีกเลี่ยงการกลับเข้ามาในหอพัก
- 3.นิสิตที่จะขออนุญาตเข้ามาในหอพักและขึ้นตึก หอพักไม่อนุญาตตามที่ขอได้ เนื่องจากอยู่ในช่วงเวลาของการเฝ้าระวังการแพร่ระบาดของเชื้อ covid-19

**หมายเหตุ ยกเลิกประกาศฉบับที่ 4

แนวทางการปฏิบัติของผู้เข้าพักหอจำปา

- วันที่โพสต์/เผยแพร่: 30 มี.ค. 63

แนวทางการปฏิบัติของผู้เข้าพักหอจำปา

เมื่อท่านได้รับแจ้งจากหน่วยงานที่เกี่ยวข้องให้เข้ารับการศึกษา ขอให้ปฏิบัติตามดังนี้

ก่อนเข้าพักที่อาคารหอจำปา

1. ท่านจะได้รับการติดต่อจากผู้จัดการหอพักจำปา และได้รับคู่มือการปฏิบัติงานขณะเข้าพักในหอพักจำปาผ่านระบบออนไลน์
2. โปรดศึกษาและทำความเข้าใจแนวปฏิบัติ หากมีข้อสงสัย ท่านสามารถสอบถามกับผู้จัดการหอพักจำปาผ่านระบบออนไลน์
3. กรุณาแจ้งข้อมูลต่าง ๆ เพื่อเป็นประโยชน์ต่อตัวท่านขณะเข้าพัก
4. โปรดเตรียมข้อวัสดุของของท่านที่จำเป็น ตลอดจนระยะเวลา 14 วันก่อนเข้าพักในหอพักจำปา

การเดินตามเข้าหอพัก

1. ผู้จัดการหอพักทำการวัดขนาดของห้องพักหอพักจำปา โปรดเข้าหอพักตามเวลาที่กำหนดไว้ ซึ่งขึ้นอยู่กับอาคารหอพักจำปา
2. ท่านจะต้องปฏิบัติตามข้อกำหนดที่มีรายละเอียดอยู่หน้า 12 ของคู่มือหอพัก (ดูรายละเอียดของข้อกำหนดที่หน้า 12 ของคู่มือหอพัก)
3. โปรดเดินตามด้วยระยะโดยเคารพสัญญาณหอพักไม่ให้ทำอันตรายหรือรบกวนผู้อื่น

การลงทะเบียนเข้าหอพัก

1. เมื่อเข้ามาในหอพักแล้ว ขอให้ท่านยื่นอยู่ ณ จุดที่กำหนดไว้ และกรุณาแจ้งชื่อของห้องพัก สรภ. ให้หอพัก
2. สรภ. จะสำรวจท่านเกี่ยวกับข้อมูล และในบางกรณีผู้ปกครองอาจมาเพื่อได้ข้อมูลเกี่ยวกับหอพักและข้อมูลเกี่ยวกับหอพัก และหากมีข้อสงสัยขอติดต่อขอทราบที่ศูนย์ข้อมูลหอพัก

การปฏิบัติตามระหว่างพักอาศัยในหอพัก

1. เมื่อท่านย้ายห้องพักแล้ว กรุณาแจ้งบุคลากรหอพักและบุคลากรหอพักในวันหรือก่อนที่เข้าพักใหม่หรือก่อนที่เข้าพักใหม่ และหากมีการเปลี่ยนแปลงห้องพักท่าน กรุณาแจ้งบุคลากรหอพัก
2. ขอให้ท่านอยู่ในหอพักของหอพักและระยะเวลาที่กำหนด หากมีข้อสงสัยหรือข้อสงสัยเกี่ยวกับหอพัก กรุณาติดต่อหอพักหรือหอพัก

ตารางเวลาน้ำ

ห้องพัก	เวลาเช้า	เวลาดึก
1 และ 6	6:00-6:30	19:00-19:30
2 และ 7	6:31-7:00	19:31-20:00
3 และ 8	7:01-7:30	20:01-20:30
4 และ 9	8:00-8:30	20:31-21:00
5 และ 10	8:30-9:00	21:00-21:30

ตารางอีกา

เวลา	วันแรก	วันที่สอง	วันที่สาม	วันที่สี่	วันที่ห้า	วันที่หก	วันที่เจ็ด
9:30-11:00	ห้อง 1	ห้อง 2	ห้อง 3	ห้อง 4	ห้อง 5	ห้อง 6	ห้อง 7
15:00-16:30	ห้อง 2	ห้อง 3	ห้อง 4	ห้อง 5	ห้อง 6	ห้อง 7	ห้อง 8

หมายเหตุ: หอพักมีจำนวน 40 ห้องสำหรับหอพักจำปาในหอพัก (ใช้ห้อง 20 ห้อง หอพักมีเตียง 10 2 เตียง)

ตารางการเก็บขยะ

ชั้น (ห้อง)	1	2	3	4	5	6	7	8	9	10
2	19.00	19.05	19.10	19.15	19.20	19.25	19.30	19.35	19.40	19.45
3	19.50	19.55	20.00	20.05	20.10	20.15	20.20	20.25	20.30	20.35
4	20.40	20.45	20.50	20.55	21.00	21.05	21.10	21.15	21.20	21.25
5	21.30	21.35	21.40	21.45	21.50	21.55	22.00	22.05	22.10	22.15

3. ขอให้ท่านรักษาความสะอาดภายในห้องพัก ห้องอาบน้ำ ห้องสุขา และส่วนหน้าของห้องพักหรือห้อง
4. หอพักจะจัดการขยะให้กับท่าน 3 เวลาได้แก่
 - a. อาคารเช้า 7:30 น.
 - b. อาคารกลางวัน 11:30 น.
 - c. อาคารเย็น 17:30 น.
5. หอพักมีพนักงานทำความสะอาดห้องพัก (โดยเฉพาะห้องพักในบริเวณส่วนรวม) เวลา 11:30-12:00 น. โปรดหลีกเลี่ยงการทิ้งขยะในเวลากลางคืน
6. หากท่านต้องการทราบรายละเอียดของหอพัก กรุณาติดต่อหอพักหรือหอพัก
7. ขอให้ท่านนำขยะมาทิ้งที่ถังขยะในบริเวณที่กำหนดให้
8. หากมีข้อสงสัย โทร โทร 02-997-3856 หรือ โทร 097-997-3856 และ Line Group ของหอพัก
9. หากมีข้อสงสัยเกี่ยวกับหอพักหรือหอพัก กรุณาติดต่อหอพักหรือหอพัก
10. หอพักจะจัดการขยะของหอพักทุกวันโดยอัตโนมัติ หากพบว่าท่านต้องการทราบรายละเอียดของหอพัก กรุณาติดต่อหอพักหรือหอพัก
11. หอพักมีบุคลากรหอพักหรือหอพัก กรุณาติดต่อหอพักหรือหอพัก

เมื่อครบกำหนดระยะเวลาพัก

1. ท่านจะได้รับแจ้งการติดต่อจากผู้จัดการหอพักผ่านระบบออนไลน์เพื่อยืนยันระยะเวลาพัก และกำหนดการออกจากหอพัก
2. ขอให้ท่านนำค่าความสะอาดห้องพักและนำขยะภายในห้องพักมาทิ้งในถังที่กำหนดไว้ให้เรียบร้อย
3. เมื่อถึงวันครบกำหนดระยะเวลาพักแล้ว ขอให้ท่านยื่นเอกสารจากอาคารหอพักที่หอพักจำปา gae แล้ว โปรดนำบัตรหอพักมาคืน
4. ขอให้ท่านนำเอกสารจากหอพักมาคืน สรภ. จะเป็นผู้ปิดประตูที่ทางออกอาคารหอพัก ขอให้ท่านนำเอกสารจากหอพักมาคืน 12.00 น.
5. ขอให้ท่านนำเอกสารจากหอพักมาคืน (บนสะพานที่ทางเข้า) เมื่อครบกำหนดระยะเวลาพักแล้ว เพื่อให้มีการติดต่อจากหอพักจำปา

CU's life!

See your life!

CU's life



CU We care

เป็นกิจกรรมโครงการจิตอาสา ดูแล PUI หอพักนิสิต (ศึกษาลัย) และกิจกรรมทาง ศิลปวัฒนธรรม การประกวดร้องเพลง การแต่งเพลงของ CU Band เพื่อให้ กำลังใจสังคมและบุคลากรทางการแพทย์

CU We share

ห้องปล่อยของ
hobbies
โดยหน่วยส่งเสริมสุขภาวะนิสิต
แนะนำรายการใหม่ที่จัดขึ้นทุกวัน
ศุกร์ในช่วงสถานการณ์
Covid - 19



CU We cook

เป็นกิจกรรมประกวดการทำ/เมนู
อาหารเพื่อสุขภาพ
“อยู่บ้านทำอะไรกิน” โดยเน้นวัตถุดิบ
ที่หาซื้อได้จากใกล้บ้านเปิดรับคนทั่วไป
โดยจับคู่กับนิสิต

CU We're fit

เป็นกิจกรรมเสริมสร้าง
สุขภาวะทางกายการประกวด
ส่งเสริมการออกกำลังกายที่บ้าน
การสร้างคลิปสอนการออกกำลังกาย
ที่เหมาะสม



CU We dance

เป็นกิจกรรมทางศิลปวัฒนธรรม
การประกวดเต้น Tik Tok
เปิดรับคนทั่วไปโดยจับคู่กับนิสิต

The more you give, the more will receive.